



---

---

**PROCESSO LICITATÓRIO Nº 110/2019**  
**MODALIDADE CONCORRÊNCIA Nº 03.004/2019**

---

---

O **MUNICÍPIO DE ARAXÁ - MG**, com sede na Rua Presidente Olegário Maciel, nº 306, 2º Piso, CEP: 38.183-186, Centro, nesta cidade, através da Secretaria Municipal de Saúde conjuntamente com Secretaria Municipal de Obras Públicas e Mobilidade Urbana e da Comissão Permanente de Licitação, torna público a abertura do **Processo Licitatório nº 110/2019** na modalidade **Concorrência nº 03.004/2019, tipo julgamento menor preço global**, sendo na forma de execução indireta, em regime de **empreitada por preço unitário**, tendo por finalidade a contratação de empresa especializada em serviços de engenharia civil conforme objeto descrito no item 1.1. deste Edital, que será regida pela Lei Federal nº 8.666 de 21.06.93 demais alterações, Lei Complementar nº 123/2006, demais normas aplicáveis à matéria e condições fixadas neste edital.

**DA SESSÃO PÚBLICA:**

A sessão pública será dirigida pelo Presidente da Comissão Permanente de Licitação e **iniciar-se á as 09h00min do dia 23/08/2019** com o recebimento dos envelopes contendo os Documentos de Habilitação e as Propostas de Preço, que deverão ser entregues em envelopes fechados e separados, conforme segue:

**ENTREGA DOS ENVELOPES “DOCUMENTAÇÃO E PROPOSTA”**

**LOCAL:** Setor de Licitação - Centro Administrativo - Avenida Rosália Isaura de Araújo nº 275 - Bloco 03 - Bairro Guilhermina Vieira Chaer - CEP 38.180-802 - Araxá - MG

**DATA:** 23 de Agosto de 2019

**HORÁRIO:** 09h00min

**ENTREGA E ABERTURA DOS ENVELOPES “DOCUMENTAÇÃO E PROPOSTA”**

**LOCAL:** Setor de Licitação - Centro Administrativo - Avenida Rosália Isaura de Araújo nº 275 - Bloco 03 - Bairro Guilhermina Vieira Chaer - CEP 38.180-802 - Araxá - MG

**DATA:** 23 de Agosto de 2019

**HORÁRIO:** 09h15min

A entrega dos envelopes de Documentação e Proposta terá início ás 09h00min, estendendo até ás 09h15min. Aberto a sessão no horário previsto para abertura dos envelopes “Documentação e Proposta”, não mais serão permitidas a entrada de interessados em participar da licitação, como proponentes, apenas como ouvinte.

Se no dia supracitado não houver expediente, o recebimento e o início da abertura dos envelopes referentes a este certame serão realizados no primeiro dia útil subsequente de funcionamento da entidade.

Caso algum licitante, por qualquer motivo, esteja impossibilitado de fazer a entrega presencial dos envelopes através de seus empregados ou representante credenciado ou por meio de mensageiro, poderá fazê-la via Correios, com registro, devendo, nesta situação, chegarem ao destino até o dia, horário e local, fixados no preâmbulo deste ato convocatório; caso algum dos envelopes não tenha a rubrica do representante legal do licitante no fecho, este será rubricado, na abertura do certame, pelos membros da COMISSÃO e por todos os representantes, credenciados, presentes.

Se não houver tempo suficiente para a habilitação e julgamento das propostas em um único momento, em face do exame da documentação e da conformidade das propostas apresentadas com os requisitos



do ato convocatório, os envelopes não abertos, já rubricados no fecho, ficarão em poder da COMISSÃO até a data e horário marcado para prosseguimento dos trabalhos.

---

---

## I - DO OBJETO

---

---

1.1- Constitui objeto da presente licitação a contratação de empresa especializada em engenharia civil, incluindo o fornecimento de material e mão de obra para construção da Unidade Básica de Saúde (UBS), no Bairro Max Newmann, conforme previsto neste edital seus anexos.

1.2 - Constituem anexos deste instrumento convocatório, dele fazendo parte integrante:

**Anexo I** - Informações Técnica Complementares;

**Anexo II** - Planilha Quantitativa Orçamentária;

**Anexo III** - Cronograma Físico-Financeiro;

**Anexo IV** - Memorial Descritivo, Especificações Técnicas;

**Anexo V** - Modelo de Proposta de Preços;

**Anexo VI** - Modelo de Termo de Credenciamento;

**Anexo VII** - Modelo de Declaração Geral;

**Anexo VIII** - Modelo de Atestado de Visita Técnica;

**Anexo IX** - Carta com indicação do representante para assinatura contrato;

**Anexo X** - Modelo de Declaração de Disponibilidade de Pessoal/Aparelhamento Técnico e Conhecimento das Condições e Local da Obra;

**Anexo XI** - Modelo Declaração de Enquadramento de Micro Empresa ou EPP;

**Anexo XII** - Modelo de Minuta de Contrato;

**Anexo XIII** - Termo de Cessão de Direitos Autorais;

**Anexo XIV** - Projetos.

---

---

## II - DA ÁREA SOLICITANTE

---

---

2.1 - Secretaria Municipal de Saúde;

2.2 - Secretaria Municipal de Obras Públicas e Mobilidade Urbana.

---

---

## III - DAS CONDIÇÕES DE PARTICIPAÇÃO

---

---

3.1 - Poderão participar da presente licitação qualquer empresa ou sociedade estabelecida no Brasil, que esteja credenciada para execução de obras e serviços equivalentes ao objeto do presente Edital, desde que não infringam o art. 9º da Lei nº 8.666/93 e estejam em condições de atender todas as exigências do presente Edital de Concorrência.

3.2 - Não poderão participar desta Concorrência:

3.2.1 - Empresas com falência, concordata ou insolvência, judicialmente decretadas, ou em processo de recuperação judicial ou extrajudicial, em dissolução ou em liquidação, estrangeiras que não funcionem no país, salvo as amparadas por Certidão emitida pela instância judicial competente que indique expressamente sua aptidão econômica e financeira para participar do procedimento licitatório nos termos da lei de regência (Ac. 8.271/2011-2ª Câmara. TCU. DOU nº 191, terça-feira, 4 de outubro de 2011. Pag. 157).



3.2.2. Empresas que estejam reunidas em consórcio e não sejam controladas, coligadas ou subsidiárias entre si, qualquer que seja a sua forma de constituição, assim entendidas aquelas que tenham diretores, sócios ou representantes legais comuns, ou que utilizem recursos materiais, tecnológicos ou humanos em comum, exceto se demonstrado que não agem representando interesse econômico em comum;

3.2.2.1. **JUSTIFICATIVA/MOTIVAÇÃO:** Considerando que é ato discricionário da Administração diante da avaliação de conveniência e oportunidade no caso concreto; Considerando que os serviços licitados não possuem nenhuma complexidade ou são de grandes dimensões; Considerando que existem no mercado diversas empresas com potencial técnico, profissional e operacional, suficiente para atender satisfatoriamente às exigências previstas neste edital; Considerando as características do mercado, as empresas podem sozinhas participar da licitação e posteriormente fornecer o objeto licitado; Considerando que a admissão do consórcio na licitação poderá ocasionar dificuldades de gestão da obra; Considerado que ao contrário, permitir o consorciamento traria potencial risco de restrição à competição. Ademais, os Acórdãos nº 1.305/2013 - TCU - Plenário, nº 1.636/2007 - TCU - Plenário e nº 566/2006 - TCU - Plenário, são no sentido de que a permissão de empresas participarem da licitação pública reunidas em consórcio recai na discricionariedade da Administração. Enfim, não será admitida a participação de consórcios.

3.2.3 - Empresa cujos diretores, gerentes, sócios e responsáveis técnicos sejam servidores ou dirigentes da Prefeitura Municipal de Araxá, membro efetivo ou substituto da Comissão Permanente de Licitação, bem como Pregoeiro ou Membro da Equipe de Apoio.

3.2.4 - Empresas que tenham sido declaradas inidôneas para licitar ou contratar com a Administração Pública;

3.2.5 - Empresas com o direito suspenso de participar de licitação e impedida de contratar com o Município de Araxá;

3.3 - A observância das vedações dos itens anteriores é de inteira responsabilidade do licitante, que pelo descumprimento, se sujeita às penalidades previstas neste edital.

3.4 - Cada licitante deverá apresentar apenas uma proposta, sendo vedada à participação na proposta de outra licitante, a qualquer pretexto.

3.5 - Serão desconsiderados, documentos ou propostas apresentadas em cópia ilegível, fac-símiles ou e-mails.

3.6 - As cópias dos documentos originais somente serão aceitas se completamente legíveis, mesmo que autenticadas.

3.7 - A Comissão Permanente de Licitação reserva-se no direito de solicitar o original de qualquer documento, sempre que tiver dúvida e julgar necessário.

3.8 - A validade dos documentos apresentados será aquela constante de cada documento ou estabelecida em lei. Os documentos (CERTIDÕES) que não possuem prazo de vigência estabelecido pelo órgão expedidor, deverão ser datados dos últimos 90 (noventa) dias anteriores à data de abertura desta concorrência, exceto os atestados de capacidade técnica.

3.9 - Os documentos originais que acompanharem as cópias, para efeito de autenticação, serão devolvidos, após conferência, aos interessados.



### 3.10 - DA REPRESENTAÇÃO

3.10.1 - As empresas concorrentes poderão ser representadas, em todas as fases do processo licitatório, por seus titulares, diretores com poderes previstos em seus estatutos para esse fim ou por representantes legais, devidamente munidos de instrumento de mandato, com poderes específicos para prática de quaisquer atos do procedimento licitatório, inclusive àqueles relativos à interposição e desistência expressa de eventuais recursos administrativos.

3.10.2 - As empresas que não se fizerem representar, nas condições e forma previstas não terão participação ativa durante o presente certame, impedidas, portanto, de assinar e rubricar todos e quaisquer documentos e atas, solicitar vistas, esclarecimentos e informações.

3.10.3 - A não apresentação ou incorreções no instrumento de mandato, não inabilitará o licitante, mas impedirá o seu representante de se manifestar, em todas as fases do processo e responder em seu nome, participando, porém, de todas as fases, como observador.

3.10.4 - Na sessão pública de realização do certame cada licitante far-se-á presente com apenas um representante que, munido de documento hábil, será o único admitido a intervir nas fases do procedimento licitatório, respondendo, assim, para todos os efeitos, por sua representada.

3.10.5 - Por documento hábil, entende-se:

3.10.5.1 - Habilitação do representante mediante instrumento público ou particular de procuração ou Termo de Credenciamento (**com firma reconhecida**)<sup>1</sup> previsto no **Anexo VI**, com poderes específicos, desde que acompanhado da cópia autenticada do Contrato Social, que comprove sua capacidade de representação legal, Estatuto ou qualquer outro documento de constituição legalmente registrado em órgão competente, que comprove a assinatura do proprietário da empresa.

3.10.6 - Fica dispensada de apresentar termo de credenciamento ou procuração, a empresa que comparecer representada por seu dirigente, que deverá, comprovar esta qualidade através de cópia autenticada do contrato Social, Estatuto ou qualquer outro documento de constituição legalmente registrado em órgão competente que comprove a assinatura do proprietário da empresa.

3.10.7 - Em caso de administrador eleito em ato apartado, deverá, apresentada cópia autenticada da ata de reunião ou assembleia em que se deu a eleição.

3.11 - Caso haja suspensão de sessão, fica admitido um novo credenciamento nas mesmas condições anteriores, quando houver impossibilidade de comparecimento do credenciado.

3.12 - A simples participação da licitante na presente Concorrência implica nos seguintes compromissos:

- a) Estar ciente das condições da licitação, assumir a responsabilidade pela autenticidade de todos os documentos apresentados e fornecer quaisquer informações complementares solicitadas pela Comissão Permanente de Licitação;
- b) Aceitação e submissão a todas as condições estabelecidas nesta Concorrência, bem como o compromisso formal de executar as obras de acordo com as especificações e descrições dos Anexos que acompanham este edital, alocando todos os equipamentos, pessoal e materiais

---

<sup>1</sup> I - reconhecimento de firma, devendo o agente administrativo, confrontando a assinatura com aquela constante do documento de identidade do signatário, ou estando este presente e assinando o documento diante do agente, lavrar sua autenticidade no próprio documento;



necessários e tomar todas as medidas para assegurar adequado controle de qualidade, obedecendo fielmente as Normas Brasileiras de Construções;

- c) A inclusão, na proposta, dos encargos sociais trabalhistas, taxas devidas pela execução do serviço a órgão Federal, Estadual ou Municipal, correndo as mesmas por conta da empresa proponente, enfim, quaisquer outras despesas necessárias à realização dos serviços, bem assim, deduzidos quaisquer descontos que venham a ser concedidos, e implica, também, a ciência de que, se vencedora, a licitante deverá realizar os serviços pelo valor resultante da sua proposta;
- d) Que se compromete a manter, durante todo o período de execução do contrato, em compatibilidade com as obrigações assumidas, todas as condições de habilitação e qualificação exigidas nesta licitação, além daquelas pertinentes à legislação trabalhista.

---

---

#### **IV - DA APRESENTAÇÃO DA DOCUMENTAÇÃO DE HABILITAÇÃO E DA PROPOSTA DE PREÇOS**

---

---

4.1 - Os documentos de habilitação e a proposta de cada licitante deverão ser apresentados em envelopes distintos, indevassáveis e colados, contendo em sua parte externa, além da razão social, CNPJ e endereço do licitante, os seguintes dizeres:

**ENVELOPE Nº 01: DOCUMENTOS DE HABILITAÇÃO**

A  
PREFEITURA MUNICIPAL DE ARAXÁ - MG  
Comissão Permanente de Licitação  
Processo Licitatório nº 110/2019  
Modalidade Concorrência nº 03.004/2019  
Início da Entrega: 23/08/2019 às 09h00min  
Horário da abertura: 23/08/2019 às 09h15min  
Razão Social:  
CNPJ:  
Endereço:

**ENVELOPE Nº 02: PROPOSTA DE PREÇO**

A  
PREFEITURA MUNICIPAL DE ARAXÁ - MG  
Comissão Permanente de Licitação  
Processo Licitatório nº 110/2019  
Modalidade Concorrência nº 03.004/2019  
Início da Entrega: 23/08/2019 às 09h00min  
Horário da abertura: 23/08/2019 às 09h15min  
Razão Social:  
CNPJ:  
Endereço:

---

---

#### **V - DA ENTREGA E ABERTURA DOS ENVELOPES**

---

---

5.1 - A Prefeitura de Araxá não se responsabilizará por envelopes “Documentos de Habilitação” e “Proposta de Preço” endereçada via postal ou por outras formas, entregues em local diverso do setor de protocolo do Setor de Licitação, e que, por isso, não cheguem na data e horário previsto no preâmbulo deste instrumento convocatório.



5.2. No envelope nº 01 - “Documentos de Habilitação” a ser entregue no dia previsto para sessão pública deverá conter toda a documentação prevista no item **VI - DA DOCUMENTAÇÃO DE HABILITAÇÃO**, inclusive as declarações contidas nos anexos deste edital, exceto a comprovação prevista no item **3.10 - DA REPRESENTAÇÃO**, que poderão vir fora do envelope documentação.

5.3 - A abertura dos envelopes “Documentação” e “Proposta” serão feitas no mesmo local e horário mencionado no preâmbulo.

---

## VI - DA DOCUMENTAÇÃO DE HABILITAÇÃO

---

6.1 - As licitantes deverão apresentar os documentos abaixo relacionados, com vigência plena até a data fixada para a abertura dos envelopes “Documentação”, em original ou cópia legível autenticada por cartório competente, dispensada a autenticação desde que a licitante cumpra com os requisitos previstos no inciso II do art. 3º da Lei nº 13.726, de 8 de outubro de 2018.

### **6.2 - A documentação relativa à HABILITAÇÃO JURÍDICA consistirá em:**

6.2.1 - Ato constitutivo, estatuto ou contrato social em vigor<sup>2</sup>, devidamente registrado, em se tratando de sociedades comerciais, e, no caso de sociedades por ações, acompanhado de documentos de eleição de seus administradores;

6.2.2 - Inscrição do ato constitutivo, no caso de sociedades civis, acompanhada de prova de diretoria em exercício sendo sociedade civil sem fins lucrativos;

6.2.3 - Registro comercial, no caso de empresa individual;

6.2.4 - decreto de autorização, em se tratando de empresa ou sociedade estrangeira em funcionamento no País, e ato de registro ou autorização para funcionamento expedido pelo órgão competente, quando a atividade assim o exigir.

### **6.3 - A documentação relativa à REGULARIDADE FISCAL E TRABALHISTA consistirá em:**

6.3.1 - Prova de inscrição no Cadastro Nacional de Pessoa Jurídica (CNPJ);

6.3.2 - Prova de inscrição no cadastro de contribuintes estadual ou municipal, se houver, relativo à sede ou domicílio do licitante pertinente ao seu ramo de atividade e compatível com o objeto contratual;

6.3.3 - Prova de regularidade para com a Fazenda Federal e a Seguridade Social, mediante apresentação de Certidão Negativa de Débitos Relativos a Créditos Tributários Federais e à Dívida Ativa da União ou Certidão Positiva com Efeitos de Negativa de Débitos Relativos a Créditos Tributários Federais e à Dívida Ativa da União, emitida pela Secretaria da Receita Federal do Brasil ou pela Procuradoria-Geral da Fazenda Nacional;

6.3.4 - Prova de regularidade para com a Fazenda Estadual do domicílio ou sede do licitante, mediante apresentação de certidão emitida pela Secretaria competente do Estado;

6.3.5 - Prova de regularidade para com a Fazenda Municipal do domicílio ou sede do licitante, mediante

---

<sup>2</sup> <sup>2</sup> *NOTA EXPLICATIVA: Se as alterações, em sua totalidade, tiverem sido consolidadas em um só documento, devidamente registrado na Junta Comercial, bastará a apresentação do contrato social consolidado, documento que consubstancia a consolidação de todas as alterações realizadas. Do contrário, o licitante poderá apresentar a versão original, acompanhada das alterações promovidas e registradas no órgão competente.*





apresentação de certidão emitida pela Secretaria competente do Município;

6.3.6 - Prova de regularidade relativa ao Fundo de Garantia por Tempo de Serviço, mediante apresentação de certidão emitida pela Caixa Econômica Federal;

6.3.7 - Prova de inexistência de débitos inadimplidos perante a Justiça do trabalho, mediante a apresentação de certidão negativa ou positiva com efeitos de negativa, nos termos do Título VII-A da Constituição das Leis do Trabalho, aprovada pelo Decreto-lei nº 5.452, de 01 de maio de 1943 (**CNDT**);

#### **6.4 - Documentação relativa à QUALIFICAÇÃO TÉCNICA consistirá em:**

6.4.1 - Prova de Registro e quitação<sup>3</sup> da licitante e de seu Responsável Técnico no CREA (Conselho Regional de Engenharia e Agronomia), ou CAU (Conselho de Arquitetura e Urbanismo), ou ainda no órgão competente ao da categoria, da região da sede da empresa, bem como documento que comprove o vínculo deste com a empresa;

**OBSERVAÇÃO:** No caso de a empresa licitante ou o responsável técnico não serem registrados ou inscritos na entidade profissional competente do Estado de Minas Gerais, deverão ser providenciados os respectivos vistos deste órgão regional por ocasião da assinatura do contrato.

6.4.1.1 - A comprovação de que o responsável técnico pertence ao quadro permanente da empresa deve ser feito da seguinte forma:

6.4.1.2 - Apresentação do contrato social, quando o responsável técnico pertencer ao quadro societário da empresa;

6.4.1.3 - Apresentação de cópia da CTPS do responsável técnico com a devida anotação de emprego na licitante, ou outro documento trabalhista legalmente reconhecido que comprove o emprego na licitante;

6.4.1.4 - Apresentação do Contrato de natureza privada, que comprove o vínculo entre o responsável técnico e a licitantes.

6.4.2 - Comprovação de capacidade técnico-profissional, por meio de atestado(s) emitido(s) por pessoa jurídica de direito público ou privado, devidamente registrado(s) no CREA (Conselho Regional de Engenharia e Agronomia) ou CAU (Conselho de Arquitetura e Urbanismo), ou ainda na entidade profissional competente ao da categoria, acompanhado(s) de Certidão(ões) de Acervo Técnico - CAT, comprovando que o(s) Responsável(is) Técnico(s) executou(aram) obra(s) com característica(s) semelhante(s)/similar(es) ao objeto ora licitado. O(s) atestado(s) de capacidade técnico-profissional deverá(ão) comprovar a execução dos serviços a seguir relacionados, conforme inciso, I, do § 1º do art. 30, da Lei nº 8.666/93:

- a) Execução de alvenaria com tijolo cerâmico;
- b) Execução de laje pré moldada;
- c) Execução de reboco com argamassa;
- d) Engradamento para telhado de fibrocimento;
- e) Execução de piso em porcelanato.

<sup>3</sup> ACÓRDÃO Nº 1908/2008 - TCU - Plenário Por fim, não há óbice à exigência de comprovação da quitação de obrigações junto ao respectivo CREA, já que se trata de requisito definido pelos arts. 67 e 69 da Lei 5.19/1996 há pouco mencionado para legítimo exercício da atividade e para participação em licitações. Assim, também sob este aspecto não há irregularidade.



6.4.3 - Comprovação de capacidade técnico-operacional, por meio de atestado(s) ou certidão(ões) fornecida(s) por pessoa jurídica de direito público ou privado, comprovando que a empresa executou obra(s) com característica(s) semelhante(s)/similar(es) ao objeto ora licitado. O(s) atestado(s) de capacidade técnico-operacional deverá(ão) comprovar a execução dos serviços a seguir relacionados, conforme inciso, I, do § 1º do art. 30, da Lei nº 8.666/93:

- a) Execução de alvenaria com tijolo cerâmico: **595 m<sup>2</sup>**
- b) Execução de laje pré moldada: **210 m<sup>2</sup>**
- c) Execução de reboco com argamassa: **765 m<sup>2</sup>**
- d) Engradamento para telhado de fibrocimento: **195 m<sup>2</sup>**
- e) Execução de piso em porcelanato: **180 m<sup>2</sup>**

6.4.4 - A(s) certidão(ões) e/ou atestado(s) apresentado(s) deverá(ão) conter as seguintes informações básicas:

6.4.4.1 - Nome do contratado e do contratante;

6.4.4.2 - Identificação do objeto do contrato (tipo ou natureza do serviço);

6.4.4.3 - Localização do serviço;

6.4.4.4 - Serviços executados (discriminação e quantidades).

6.4.5 - O(s) atestado(s) ou certidão(ões) que não atender(em) a todas as características citadas nas condições acima, não serão considerados pela Comissão de Licitação.

6.4.6 - Para facilitar a conferência, solicitamos que seja destacado com pincel marca texto nos atestados apresentados, os itens relativos aos serviços e quantidades conforme exigido nos itens 6.4.2 e 6.4.3.

6.4.7 - **JUSTIFICATIVA/MOTIVAÇÃO:** A Lei 8.666/93, disciplina exigências cabíveis para a comprovação, pelos licitantes, da sua aptidão para desempenho de atividade pertinente e compatível com o objeto da licitação. Em relação a obras e serviços, a lei determina que a comprovação da aptidão deverá ser feita da seguinte forma: “Art. 30. A documentação relativa à qualificação técnica limitar-se-á a: “(...) § 1º A comprovação de aptidão referida no inciso II do "caput" deste artigo, no caso das licitações pertinentes a obras e serviços, será feita por atestados fornecidos por pessoas jurídicas de direito público ou privado, devidamente registrados nas entidades profissionais competentes, limitadas as exigências a: I - capacitação técnico-profissional: comprovação do licitante de possuir em seu quadro permanente, na data prevista para entrega da proposta, profissional de nível superior ou outro devidamente reconhecido pela entidade competente, detentor de atestado de responsabilidade técnica por execução de obra ou serviço de características semelhantes, limitadas estas exclusivamente às parcelas de maior relevância e valor significativo do objeto da licitação, vedadas as exigências de quantidades mínimas ou prazos máximos; § 2º As parcelas de maior relevância técnica e de valor significativo, mencionadas no parágrafo anterior, serão definidas no instrumento convocatório”. Ou seja, os licitantes deverão apresentar atestados que demonstrem sua experiência anterior na realização de obra ou serviço semelhante àqueles que é objeto do edital, conforme exigido pela Administração. No entanto, essas exigências por parte da Administração são limitadas às “*parcelas de maior relevância e valor significativo do objeto da licitação*”. A título de exemplo podemos citar a Portaria nº 108, de 1º de fevereiro de 2008, do DNIT dispendo o seguinte no art. 1º: “**Art. 1º** Determinar que a exigência de Capacitação Técnica se restrinja aos itens de maior relevância técnica e financeira contidos no objeto a ser licitado em número máximo de 8 (oito) e não superior a 50% (cinquenta por cento) das quantidades licitadas para o serviço específico”. A Portaria nº 108 do DNIT determina que somente poderão ser





## PREFEITURA MUNICIPAL DE ARAXÁ/MG

Secretaria Municipal de Fazenda Planejamento e Gestão

Setor de Licitação - e-mail: [licitacao@araxa.mg.gov.br](mailto:licitacao@araxa.mg.gov.br)

Centro Administrativo - Avenida Rosália Isaura de Araújo nº 275 - Bloco 03

B. Guilhermina Vieira Chaer - CEP 38.180-802 - Fone: 3691-7022 / 3691-7145 / 3662.2506

exigidos oito itens de maior relevância técnica a serem comprovados pelos licitantes para demonstração da sua qualificação técnica. Além disso, o quantitativo exigido pelo Edital não poderá ser maior que 50% da quantidade total que será executada no contrato. Reputa-se que essa determinação está de acordo com o disposto no art. 37, XXI, da Constituição Federal, que determina que os processos licitatórios deverão permitir somente “as exigências de qualificação técnica e econômica indispensáveis à garantia do cumprimento das obrigações”. Segundo ressalta MARÇAL JUSTEN FILHO, “Vale insistir acerca da inconstitucionalidade de exigências excessivas, no tocante à qualificação técnica. (...) Essa competência discricionária não pode ser utilizada para frustrar a vontade constitucional de garantir o mais amplo acesso de licitantes, tal como já exposto acima. A Administração apenas está autorizada a estabelecer exigências aptas a evidenciar a execução anterior de objeto similar. Vale dizer, sequer se autoriza a exigência de objeto idêntico” (Comentários à Lei de Licitações e Contratos Administrativos, 12. Ed., São Paulo: Dialética, 2008, p. 431). Ainda, na lição de DORA MARIA DE OLIVEIRA RAMOS, “não pode a Administração em nenhuma hipótese, fazer exigências que frustrem o caráter competitivo do certame. Assim, se a fixação de quantitativos em parâmetros de tal forma elevados reduzir drasticamente o universo de licitantes, dirigindo a licitação a um único participante ou a um universo extremamente reduzido deles, ilegal será a exigência por violação ao art. 3º, § 1º, I, da Lei nº 8.666/93” (Temas Polêmicos sobre Licitações e Contratos, Malheiros, 4ª Ed., 2000, p. 139). Quanto a possibilidade de exigência de atestado de capacidade técnica-operacional o TCU (Tribunal de Contas da União) editou a SÚMULA Nº 263/2011 com o seguinte teor: “Para a comprovação da capacidade técnico-operacional das licitantes, e desde que limitada, simultaneamente, às parcelas de maior relevância e valor significativo do objeto a ser contratado, é legal a exigência de comprovação da execução de quantitativos mínimos em obras ou serviços com características semelhantes, devendo essa exigência guardar proporção com a dimensão e a complexidade do objeto a ser executado.” O Tribunal de Contas da União também determinou que não é possível que sejam estabelecidos percentuais mínimos acima de 50% do que será executado na obra ou serviço objeto do edital: “9.1.2.1.2. em relação à fixação dos quantitativos mínimos já executados, não estabeleça percentuais mínimos acima de 50% dos quantitativos dos itens de maior relevância da obra ou serviço, salvo em casos excepcionais, cujas justificativas para tal extrapolação deverão estar tecnicamente explicitadas, ou no processo licitatório, previamente ao lançamento do respectivo edital, ou no processo licitatório e seus anexos, em observância ao inciso XXI do art. 37 da Constituição Federal; inciso I do § 1º do art. 3º e inciso II do art. 30 da Lei 8.666/93” (Acórdão 1.284/2003 - Plenário, Rel. Min. Walton Alencar Rodrigues, publicado no DOU de 15/09/2003). A mesma determinação é feita no Acórdão 2.383/2007 - Plenário: “a) é desarrazoada, como forma de comprovação de qualificação técnica dos licitantes, exigência em edital de percentuais mínimos superiores a 50% dos quantitativos dos itens de maior relevância da obra ou serviço (...)” (Rel. Min. Benjamin Zymler, publicado no DOU de 20/11/2017).

6.4.7.1 - A administração está exigindo das licitantes como comprovação de capacidade técnico-operacional, a apresentação de atestado ou certidão fornecido por pessoa jurídica de direito público ou privado, comprovando a execução de obra(s) com característica(s) semelhante(s)/similar(es) ao objeto ora licitado, dentro do limite de 50% das parcelas de maior relevância e valor significativo permitidos pelos Tribunais de contas. Dessa forma, os quantitativos exigidos não estão em parâmetro elevado, não se revelam uma exigência excessiva e muito menos frustra o caráter competitivo desta CONCORRÊNCIA ou reduz o universo dos licitantes, dirigindo a licitação a um único participante ou a um universo extremamente reduzido deles, mas visa tão somente garantir uma boa execução do contrato, com a comprovação de que as licitantes demonstrem sua experiência anterior na realização de obra(s) semelhante(s)/similar(es) àquela(s) que é objeto do Edital em questão. Destarte, os Atestados de Capacidade Técnico-Profissional e Técnico-Operacional, bem como os quantitativos exigidos coadunam-se com a determinação contida na Portaria nº 108 do DNIT e com o que vem sendo ensinado pela doutrina e decidido pelo TCU - Tribunal de Contas da União, restando justificada e motivada a sua exigência.



6.4.8 - Declaração formal de disponibilidade de pessoal/aparelhamento técnico e conhecimento das condições e local da obra, assinada pelo representante legal da licitante, caso esta opta por não fazer a visita técnica.

**6.5 - Documentação relativa à QUALIFICAÇÃO ECONÔMICO-FINANCEIRA consistirá em:**

6.5.1 - Certidão Negativa de Falência, recuperação judicial ou extrajudicial de créditos expedida pelo cartório distribuidor da comarca da sede da pessoa jurídica ou de execução de pessoa física. Caso a licitante apresente certidão positiva deverá apresentar também certidão emitida pela instância judicial competente que indique expressamente sua aptidão econômica e financeira para participar do procedimento licitatório nos termos da lei de regência;

6.5.2. Capital social mínimo ou patrimônio líquido no valor correspondente a 10% (dez por cento) do valor estimado da contratação através de Balanço Patrimonial e as Demonstrações contábeis do último exercício social já exigível;

6.5.3 - Balanço Patrimonial e as Demonstrações contábeis do último exercício social, já exigíveis e apresentados na forma da lei, que comprovem a boa situação financeira da empresa, vedada a sua substituição por balancetes ou balanços provisórios, podendo ser atualizados segundo a variação do IGP/FGV, quando encerrado há mais de 3(três) meses da data de apresentação da proposta;

6.5.3.1 - Deverá ser comprovada a boa situação econômico-financeira dos licitantes, que será demonstrada com base nos seguintes parâmetros, sendo inabilitados os que apresentarem resultados menor que um vírgula vinte (< 1,00), em qualquer dos índices abaixo:

- a) Liquidez Geral (LG), Solvência Geral (SG) e Liquidez Corrente (LC), maiores ou iguais a um vírgula vinte ( $\geq 1,00$ ), resultantes da aplicação das fórmulas:

$$LG = \frac{\text{Ativo Circulante} + \text{Realizável a Longo Prazo}}{\text{Passivo Circulante} + \text{Exigível a Longo Prazo}}$$

$$SG = \frac{\text{Ativo Total}}{\text{Passivo Circulante} + \text{Exigível a Longo Prazo}}$$

$$LC = \frac{\text{Ativo Circulante}}{\text{Passivo Circulante}}$$

6.5.3.2 - As licitantes deverão apresentar **Memorial de Cálculo** demonstrando sua boa situação financeira, conforme formula acima previsto, devidamente assinado pelo Contador responsável, com o número de seu C.R.C. e pelo representante legal da empresa.

6.5.3.2.1. **JUSTIFICATIVA/MOTIVAÇÃO:** Índice de Liquidez Geral (ILG) indica quanto a empresa possui em disponibilidades, bens e direitos realizáveis no curso do exercício seguinte para liquidar suas obrigações, com vencimento neste mesmo período. O índice de Solvência Geral (ISG) expressa o grau de garantia que a empresa dispõe em Ativos (totais), para pagamento do total de suas dívidas. Envolve além dos recursos líquidos, também os permanentes. Índice de Liquidez Corrente (ILC) indica quanto a empresa possui em recursos disponíveis, bens e direitos realizáveis a curto prazo, para fazer face ao total de suas dívidas de curto prazo. Para os três índices colacionados (ILG, ISG e ILC), o resultado "> 1,00" (maior ou igual a um) é indispensável à comprovação da boa situação financeira, sendo certo que, quanto maior o resultado (1,20; 1,30; 1,50; etc), melhor será a condição da empresa. **ÍNDICES**



**CONTÁBEIS - Situação - ILG, ISG e ILC** < (menor) que 1,00 a empresa é Deficitária; 1,20 a 1,35 a empresa é Equilibrada; (maior) que 1,35 a empresa é Satisfatória. A Administração tem que contratar com empresas que tenham uma boa saúde financeira. A principal forma de se aquilatar isso é através da análise dos balanços contábeis, com vistas a identificar a capacidade da empresa de arcar com o compromisso assumido de forma relativamente independente da Administração Pública. A lei tem o norte muito claro de afastar as empresas que se mostram totalmente dependentes da Administração para honrar os compromissos. Assim, a análise do Balanço Comercial deve demonstrar que a empresa tem disponibilidade de caixa para honrar tais compromissos, ou no mínimo condições de alcançar essa condição em curto prazo. No caso do objeto licitado que compreende fornecimento de material e mão de obra, em que a demanda por recursos é grande devido a aquisição dos materiais e pagamento de salários e encargos, a questão não é a empresa deter patrimônio suficiente para fazer frente à magnitude das obrigações assumidas, mas sim a capacidade de transformar esse patrimônio em numerário. Em uma palavra: liquidez. Diante de todo o exposto, conclui-se que os índices adotados neste edital retratam situação financeira equilibrada e que aumentam consideravelmente o universo de competidores: ILG: maior ou igual a 1,00; e ISG: maior ou igual a 1,00. Portanto, tendo em vista o objeto licitado, o atendimento aos índices estabelecidos no Edital, demonstrará uma situação EQUILIBRADA da licitante. Caso contrário, o desatendimento dos índices, revelará uma situação DEFICITÁRIA da empresa, colocando em risco a execução do contrato. Os índices acima não ferem ao disposto no art. 31, da Lei 8.666/1993 e foram estabelecidos em valores extremamente razoáveis para avaliar a qualificação econômico-financeira dos licitantes. O índice de Liquidez Corrente demonstra a capacidade de pagamento a curto prazo, relacionando tudo que se converterá em dinheiro no curto prazo com as dívidas também de curto prazo. Índice menor do que 1,00 demonstra que a empresa não possui recursos financeiros para honrar suas obrigações de curto prazo, o que pode inviabilizar a continuidade das atividades da empresa. O índice de Liquidez Geral demonstra a capacidade de pagamento da empresa a longo prazo, relacionando tudo que se converterá em dinheiro no curto e no longo prazo com as dívidas também de curto e de longo prazo. Índice menor do que 1,00 demonstra que a empresa não possui recursos financeiros suficientes para pagar as suas dívidas a longo prazo, o que pode comprometer a continuidade das atividades da empresa. Os índices estabelecidos atendem ao disposto no art. 31, § 5o, da Lei 8.666/93, pois permitem a comprovação da situação financeira da empresa de forma objetiva, foram estabelecidos observando valores usualmente adotados para a avaliação da situação financeira das empresas e não frustram ou restringem o caráter competitivo do certame, pois foram estabelecidos em patamares mínimos aceitáveis. Ante o exposto, a exigência do Edital nada mais fez que traduzir em critérios objetivos o disposto no art. 37, XXI, da Constituição Federal, uma vez que a contratação de empresas em situação EQUILIBRADA é o mínimo que o Município de Araxá deve cercar-se para assegurar o integral cumprimento do contrato. Ademais, os índices escolhidos foram democráticos, na medida em que estabelecem um “mínimo” de segurança na contratação.

6.5.3.3 - As licitantes que apresentarem resultados menores que 1,00(um) em quaisquer dos índices previsto no 6.5.3.1 acima, poderão demonstrar que possuem a qualificação econômica esperada, de forma substitutiva, para tanto bastando comprovar que são possuidores de capital social ou patrimônio líquido de 10% do valor estimado da contratação. A comprovação deverá ser feita relativamente a data da apresentação da documentação, mediante simples apresentação do balanço patrimonial e/ou no ato constitutivo, admitida a atualização por meio de índices oficiais ao tempo da data da entrega dos envelopes.

6.5.4 - Serão considerados aceitos como na forma da Lei o balanço patrimonial e demonstrações contábeis assim apresentados:

6.5.4.1 - Sociedades regidas pela Lei nº 6.404/76 (Sociedade Anônima):

a) Publicados em Diário Oficial; ou



- b) Publicados em jornal de grande circulação; ou
- c) Por fotocópia registrada ou autenticada na Junta Comercial da sede ou domicílio do licitante.

6.5.4.2 - Sociedades limitadas (Ltda.):

- a) Por fotocópia do Livro Diário, inclusive com os Termos de Aberturas e de Encerramento, devidamente autenticado na Junta Comercial da sede ou domicílio do licitante ou em outro órgão equivalente; ou
- b) Fotocópia do balanço e das demonstrações contábeis devidamente registradas ou autenticadas na Junta Comercial da sede ou domicílio do licitante.

6.5.4.3 - Sociedades sujeitas ao regime estabelecido pela Lei Complementar nº 123, de 14/12/06 - Estatuto da ME e das EPP - Simples Nacional:

- a) Por fotocópia do Livro Diário, inclusive com os Termos de Aberturas e de Encerramento, devidamente autenticado na Junta Comercial da sede ou domicílio do licitante ou em outro órgão equivalente; ou
- b) Fotocópia do balanço e das demonstrações contábeis devidamente registradas ou autenticadas na Junta Comercial da sede ou domicílio do licitante.

6.5.4.4 - Sociedade criada no exercício em curso:

- a) Fotocópia do balanço de abertura devidamente registradas ou autenticadas na Junta Comercial da sede ou domicílio do licitante.

6.5.4.5. As Sociedades que adotam a ECD (Escrituração Contábil Digital) consoante disposições contidas no Decreto nº 6.022/2007, regulamentado através da Instrução Normativa da RFB nº 787, de 19/11/2007, disciplinado pela IN nº 109/2008 do DNRC, e ainda conforme Decreto nº 8.683/2016, deverão apresentar:

- a) Cópia do Recibo de Entrega de Livro Digital transmitido através do Sistema Público de Escrituração Digital - SPED;
- b) Cópias dos Termos de Abertura e Encerramento do Livro Diário Digital extraídos do Sistema Público de Escrituração Digital - SPED;
- c) Cópias do Balanço e Demonstração do Resultado do Exercício extraídos do Sistema Público de Escrituração Digital - SPED.

**OBSERVAÇÃO:** Quanto a autenticação dos livros contábeis das sociedades que adotam a ECD (Escrituração Contábil Digital), será observado o art. 78-A, §§ 1º e 2º do Decreto nº 8.683, de 25 de fevereiro de 2016, que tem a seguinte redação:

“[Art. 78-A.](#) A autenticação de livros contábeis das empresas poderá ser feita por meio do Sistema Público de Escrituração Digital - Sped de que trata o [Decreto nº 6.022, de 22 de janeiro de 2007](#), mediante a apresentação de escrituração contábil digital.

§ 1º A autenticação dos livros contábeis digitais será comprovada pelo recibo de entrega emitido pelo Sped.

§ 2º A autenticação prevista neste artigo dispensa a autenticação de que trata o [art. 39 da Lei nº 8.934, de 18 de novembro de 1994](#), nos termos do [art. 39-A da referida Lei.](#)”

6.5.5 - Os balanços patrimoniais e as demonstrações contábeis deverão estar assinados por Contador ou por outro profissional equivalente devidamente registrado no Conselho Regional de Contabilidade.



## **6.6 - Do tratamento diferenciado previsto para ME e EPP:**

6.6.1 - As Microempresas e Empresas de Pequeno Porte terão tratamento diferenciado previsto na Lei Complementar 123/2006.

6.6.2 - Nos termos do art. 8º da Instrução Normativa nº 103, de 30/04/2007, do Departamento Nacional de Registro do Comércio - DNRC, para obterem tratamento diferenciado e simplificado na licitação, os licitantes deverão comprovar, no momento do credenciamento a condição de Microempresa (ME) ou Empresa de Pequeno Porte (EPP) ou equiparada mediante a apresentação de:

6.6.2.1 - Se inscrito no Registro Público de Empresas Mercantis:

- a) Declaração de enquadramento arquivada, **OU** Certidão simplificada expedida pela Junta Comercial, ou equivalente, da sede da Microempresa (ME) ou da Empresa de Pequeno Porte (EPP), **OU**,
- b) Declaração de Enquadramento de Micro Empresa ou EPP, podendo ser utilizado o modelo previsto no Anexo XI desse edital.

6.6.2.2 - Se inscrito no Registro Civil de Pessoas Jurídicas:

- a) Declaração de enquadramento arquivada, **OU** Certidão de Breve Relato do Cartório de Registro Civil de Pessoas Jurídicas, ou equivalente, da sede da Microempresa (ME) ou da Empresa de Pequeno Porte (EPP), **OU**,
- b) Declaração de Enquadramento de Micro Empresa ou EPP, podendo ser utilizado o modelo previsto no Anexo XI desse edital.

6.6.3 - No caso de Microempresa (ME) ou Empresa de Pequeno Porte (EPP) com início de atividade no ano calendário corrente, deverá apresentar declaração de que não se enquadra na hipótese do § 10 do art. 3º da LC 123/2006.

6.6.4 - A declaração prevista na alínea "b" dos itens 6.6.2.1 e 6.6.2.2 e item 6.6.3 acima, deverá estar devidamente assinada pelo representante legal ou procurador da empresa.

6.6.5 - A falta de comprovação da condição de ME ou EPP prevista no item 6.6.2.1 e 6.6.2.2 e item 6.6.3 acima, ou apresentação em desacordo, como previsto nesse edital, não será motivo de inabilitação do licitante, ficando assim, impedida apenas de exercer o tratamento diferenciado previsto na Lei complementar nº 123/2006.

6.6.6 - O licitante que apresentar declaração falsa responderá por seus atos, civil, penal e administrativamente.

6.6.7 - As microempresas e empresas de pequeno porte, por ocasião da participação neste certame licitatório, **deverá** apresentar toda a documentação exigida para efeito de comprovação de regularidade fiscal, mesmo que esta apresente alguma restrição.

6.6.8 - Havendo alguma restrição na comprovação da regularidade fiscal, será assegurado, as mesmas, o prazo de 05 (cinco) dias úteis, cujo termo inicial corresponderá ao momento em que o proponente for declarado o vencedor do certame, prorrogáveis por igual período, a critério da Administração Pública,





para a regularização da documentação, pagamento ou parcelamento do débito, e emissão de eventuais certidões negativas ou positivas com efeito de certidão negativa.

6.6.9 - A não-regularização da documentação, no prazo previsto no subitem 6.6.8, implicará decadência do direito à contratação, sem prejuízo das sanções previstas no art. 81 da Lei nº 8.666, de 21 de junho de 1993, sendo facultado à Administração convocar os licitantes remanescentes, na ordem de classificação, para a assinatura do contrato, ou revogar a licitação.

6.6.10 - Em nenhuma hipótese será concedido prazo para apresentação de DOCUMENTOS DE HABILITAÇÃO exigidos neste processo, e não trazidos à reunião destinada à habilitação, no respectivo envelope, salvo na hipótese constante do art. 48, § 3º, da Lei nº 8.666/93 e no item 6.6.8 acima.

#### **6.7 - Demais Declarações para Habilitação:**

6.7.1 - Declaração que **CONHECE E CONCORDA** com os termos do Edital PREGÃO PRESENCIAL nº 08.084/2019, e dos respectivos anexos. **DECLARANDO** ainda que, estão incluídos na proposta todos os custos diretos e indiretos. **DECLARA** mais, que acatará integralmente quaisquer decisões que venham a ser tomadas pelo Pregoeiro ou pela Administração, quanto a habilitação, classificação e adjudicação, ressalvados os direitos legais de recursos permitidos à licitante.

6.7.2 - Declaração que **NÃO EXISTE NENHUM IMPEDIMENTO SUPERVENIENTE** no que diz respeito a habilitação/ participação para a presente licitação, por não ter ou estar sofrendo nenhuma penalidade no âmbito da Administração Federal, Estadual ou Municipal, centralizada e autárquica, não se encontrando em concordata ou estado falimentar, arcando civil e criminalmente pela presente afirmação.

6.7.3 - Declaração que **NÃO FOI DECLARADA INIDÔNEA NEM SUSPensa** do direito de licitar ou contratar com a Administração Pública, nos termos do inciso IV do artigo 87 da Lei 8.666, de 21 de junho de 1993 e suas alterações, bem como comunicar qualquer fato ou evento superveniente à entrega dos documentos para cadastramento, que venha alterar a atual situação quanto à capacidade jurídica, técnica, regularidade fiscal e econômico-financeira.

6.7.4 - Declaração que na melhor forma de direito, **ASSUME COMPROMISSO** de executar o objeto do referido Processo licitatório, de acordo com as especificações contidas no Edital, assim como atendendo as Normas Técnicas e Legislações vigentes cabíveis.

6.7.5 - Declaração que **ASSUME O COMPROMISSO** de manter os preços conforme condição expressa em sua Proposta de preços, incluindo nos preços todos os custos diretos, indiretos e benefícios necessários à perfeita execução do objeto da Licitação em questão, tais como: Materiais, equipamentos, mão de obra, seguros, encargos trabalhistas e previdenciários, lucros, depreciações e quaisquer outras despesas acessórias e necessárias não especificadas no Edital, relativas ao objeto desta licitação.

6.7.6 - Declaração que, na melhor forma de direito, **NÃO POSSUI** no seu quadro societário servidor público da ativa, e empregado de empresa pública ou de sociedade de economia mista e por fim nenhum tipo de impedimento para celebrar contrato com a prefeitura municipal de Araxá-MG, ou com qualquer entidade da administração pública, ficando em caso positivo, ressalvado ao Pregoeiro e Equipe de Apoio o direito de analisar os fatos para eventual impugnação, observados os termos do Edital CONCORRÊNCIA nº. 03.004/2019 e dos respectivos documentos e anexos da licitação.

6.7.7 - Por fim, **DECLARAÇÃO** para fins do disposto no inciso V do artigo 27 da Lei nº 8.666, de 21 de junho de 1993 em cumprimento do disposto no [inciso XXXIII do art. 7º da Constituição Federal](#). [\(Incluído pela Lei nº 9.854, de 1999\)](#) que **NÃO EMPREGAMOS MENOR** de 18 (dezoito) anos em trabalho



noturno, perigoso ou insalubre e de qualquer trabalho a menores de 16 anos, ( ) salvo na condição de aprendiz a partir de 14 anos de idade.

6.7.8 - As declarações previstas nos 6.7 acima poderão obedecer ao modelo (DECLARAÇÃO GERAL) constante no **Anexo VII** desse edital.

OBS: Não será obrigatório seguir os modelos das declarações previstos nesse edital. Entretanto, se apresentado de forma diferente deverão conter em sua essência a mesma interpretação dada em cada uma, mesmo que escrito de forma diferente.

### **6.7.9 - Declarações previstas nos anexos que deverão ser apresentados no ENVELOPE Nº 01: DOCUMENTOS DE HABILITAÇÃO**

6.7.9.1 - Termo de Credenciamento - Anexo VI (OBRIGATÓRIO QUANDO FOR O CASO);

6.7.9.2 - Declaração Geral - Anexo VII (OBRIGATÓRIO);

6.7.9.3 - Atestado de Visita Técnica - Anexo VIII (FACULTATIVO);

6.7.9.4 - Carta com indicação do representante para assinatura contrato - Anexo IX (FACULTATIVO);

6.7.9.5 - Modelo de Declaração de Disponibilidade de Pessoal/Aparelhamento Técnico e Conhecimento das Condições e Local da Obra - Anexo X - (OBRIGATÓRIO CASO OPTEM PELA VISITA FACULTATIVA).

6.7.9.6 - Declaração de Enquadramento de Micro Empresa ou EPP - Anexo XI (OBRIGATÓRIO QUANDO FOR O CASO).

6.7.9.7 - Termo de Cessão de Direitos Autorais Anexo XIII - (OBRIGATÓRIO).

### **6.8 - Da visita técnica:**

6.8.1 - A visita técnica é facultativa, caso os interessados optam pela visita, esta deverá ser agendada antecipadamente junto a Secretaria Municipal de Obras Públicas e Mobilidade Urbana pelo telefone (34) 3691-7036 - 3691-7054, tendo como termo a contar do primeiro dia útil ao da publicação, estendendo-se até o dia útil anterior a data prevista para realização da sessão publica, no horário das 08h00min às 12h00min e das 14h00min às 18h00min.

6.8.1.1 - A visita técnica por finalidade que o proponente possa constatar as condições de execução e particularidades inerentes à natureza dos trabalhos e sobre o local e para que perceba a realidade do cenário do empreendimento, suas peculiaridades, grau de dificuldade, quantitativos, etc, tendo condições de formar um conceito sobre os serviços como um todo e apresentando um preço justo em sua proposta não havendo dessa forma alegações futuras de desconhecimento das condições de execução dos serviços objeto deste Edital.

6.8.2 - Não será aceita visita sem o respectivo agendamento.

6.8.3 - A Visita Técnica deverá ser feita por representante da empresa, devidamente credenciado para tal.

6.8.4 - A empresa licitante, a seu critério, poderá declinar da visita, sendo, neste caso, necessário apresentar, em substituição ao Atestado de Visita, declaração formal assinada pelo representante legal, sob as penalidades da lei, de que tem pleno conhecimento das condições e peculiaridades inerentes à natureza dos trabalhos e sobre o local do serviço, assumindo total responsabilidade por esta declaração e ficando impedida, no futuro, de pleitear, por força do conhecimento declarado, quaisquer alterações contratuais de natureza técnica ou financeira.



6.8.4.1 - A declaração previsto no item 6.8.4 acima poderá obedecer ao modelo constante do **Anexo X** desse edital.

#### **6.9 - Das Condições Gerais:**

6.9.1 - Sob pena de inabilitação, todos os documentos apresentados para habilitação deverão estar em nome do licitante e, preferencialmente, com número do CNPJ e endereço respectivo, observando-se que:

6.9.1.1 - Se o licitante for a **matriz**, todos os documentos deverão estar em nome da **matriz**;

6.9.1.2 - Se o licitante for a **filial**, todos os documentos deverão estar em nome da **filial**;

6.9.1.3 - Se o licitante for **matriz**, e o **executor** do contrato for **filial**, deverão ser apresentados tanto os documentos da matriz quanto os da filial;

6.9.2 - Serão dispensados da **filial** aqueles documentos que, pela própria natureza, comprovadamente, forem emitidos somente em nome da **matriz**.

6.9.3 - Os documentos acima referidos deverão estar com prazo de validade em vigor, na data de abertura dos envelopes, contendo a habilitação dos interessados. Os documentos (CERTIDÕES) que não possuírem prazo de vigência estabelecido pelo órgão expedidor, deverão ser datados dos últimos 90 (noventa) dias anteriores à data de abertura desta Concorrência, **exceto os atestados de capacidade técnica.**

6.9.4 - Alegações posteriores relacionadas com o desconhecimento de informações e das condições locais pertinentes à execução do objeto, não serão argumentos válidos para reclamações futuras, nem desobrigam a execução do contrato.

6.9.5 - Serão inabilitadas as licitantes que deixarem de apresentar a documentação acima solicitadas até as datas indicadas, ou apresentarem-nas incompletas ou em desacordo com as disposições do edital.

6.9.6 - Os documentos acima mencionados não poderão ser substituídos por qualquer tipo de protocolo.

6.9.7 - Uma vez incluído no processo, nenhum documento será devolvido, salvo se original a ser substituído por cópia reprográfica autenticada.

6.9.8 - A falta de apresentação da Memória de Cálculo (item 6.5.3.2), não inabilitará o licitante, porém deverá apresentar o balanço conforme exigido acima para que seja efetuado os cálculos na forma prevista no item 6.5.3.1, sob pena de inabilitação.

6.9.9 - Os documentos exigidos poderão ser apresentados em original, por qualquer processo de cópia autenticada por cartório competente, publicação em órgão da imprensa oficial, por servidor do Setor de Licitações desta Administração ou por qualquer membro da comissão de licitação mediante apresentação dos originais, dispensada a autenticação desde que a licitante cumpra com os requisitos previstos no inciso II do art. 3º da Lei nº 13.726, de 8 de outubro de 2018..

6.9.10 - Se durante a fase de habilitação for constado documentos sem autenticação, poderá a comissão permanente de licitação autenticá-lo mediante apresentação dos originais.



6.9.11 - Se no decorrer da sessão pública do certame, for apresentado algum documento sem a assinatura do sócio ou administrador da empresa, estando o mesmo presente poderá assinar na presença da Comissão de licitação e demais presentes, caso em que deverá ser constado na ata da sessão<sup>4</sup>.

6.9.12 - É vedado a apresentação do CRC (Certificado de Registro Cadastral) fornecido pelo Setor de Licitação da Prefeitura Municipal de Araxá, como condição exclusiva para habilitação nesta modalidade concorrência.

---

---

## VII - DA PROPOSTA DE PREÇOS

---

---

7.1 - A proposta deverá ser apresentada em uma via, datilografada ou processada em computador, em papel timbrado da empresa, datada, sem rasuras, acréscimos e entrelinhas, em linguagem clara e que não dificulte a exata compreensão do seu enunciado (podendo ser usado o modelo previsto no **Anexo V**). Sua(s) folha(s) deve(m) ser assinada(s) ou rubricada(s) **pelo representante legal da empresa e deverá obrigatoriamente** conter:

7.2 - Indicação do preço global da proposta, expresso em numeral e por extenso, que corresponderá ao somatório total da planilha.

7.3 - Apresentação de planilha descrevendo os serviços a serem executados, preenchidos as colunas de unidade, quantidade, preço unitários com BDI e preço total conforme modelo constante do **Anexo V**.

**7.3.1 - Não há necessidade de apresentar a planilha com duas colunas de preços unitários, apenas a coluna referente ao preço unitário com BDI, devendo o mesmo ser cravado direto com duas casas decimais.**

7.4 - Apresentação do Cronograma físico-financeiro previsto no **Anexo III** devidamente preenchido.

7.5 - Indicação do prazo de validade da proposta, que deverá ser de, no mínimo, 60 (sessenta dias) dias, a contar da data de apresentação da mesma.

7.6 - Declaração expressa da licitante constando que estão incluídas no preço global da proposta todas as despesas com instalações de máquinas, equipamentos próprios, como também as despesas de aquisição de ferramentas materiais, inclusive o seu transporte até o local de execução da obra, seu armazenamento e guardam, todos os equipamentos de segurança individual e coletiva e providências pertinentes, assim como as despesas relativas à mão de obra necessária a tais atividades, incluindo as previstas em leis sociais, seguros, fretes, impostos de qualquer natureza, lucro e outros encargos ou acessórios.

7.7 - A proposta deverá referir-se a todo o objeto especificado na presente licitação, não se admitindo propostas para execução parcial do objeto.

7.8 - Os preços deverão ser expressos em moeda corrente do país.

7.9 - Cabe à licitante fazer minucioso estudo, verificação e comparação de todos os documentos apresentados, dos detalhes, das especificações e demais documentos integrantes da documentação

---

<sup>4</sup> TJ-MG - Apelação Cível : AC 10024122927791001 MG - A ausência de assinatura em um dos documentos entregues pelo candidato a comissão licitante, sem qualquer prejuízo a correspondente identificação, constitui mera irregularidade formal sanável, não constituindo por si só, justificativa para exclusão do particular da Tomada de Preços pública.



técnica fornecida pela Prefeitura para execução dos serviços, inclusive dos dados apurados quando da visita técnica.

7.10 - Com o recebimento da proposta, a Administração entenderá que todos os projetos, prazos, especificações e local foram detalhadamente analisados pela licitante e que todos os materiais e mão de obra foram considerados para a execução dos serviços.

7.11 - Após a fase de habilitação, não serão admitidos quaisquer acréscimos, supressões, retificações ou desistência da proposta, salvo por motivo justo decorrente de fato superveniente e aceito pela Administração, ou para atender a situação prevista no item 8.4 e seguintes deste edital.

7.12 - O preço global proposto, as quantidades de serviços e os preços unitários consignados na planilha orçamentária analítica, serão de exclusiva e total responsabilidade da licitante, não lhe assistindo direito de pleitear qualquer alteração dos mesmos sob alegações de erro, lapso, omissão ou outro qualquer pretexto, que por ventura venha majorar o valor total da proposta.

7.13 - É vedada qualquer indexação de preços por índices gerais, setoriais ou que reflitam a variação dos custos.

---

---

## VIII - DO JULGAMENTO.

---

---

8.1 - O critério de julgamento será o **de menor preço**, representado pelo **menor valor global ofertado**, desde que observadas as especificações e demais condições estabelecidas neste Edital e seus Anexos.

8.1.1 - Para análise dos documentos e das propostas comerciais, a Comissão Permanente de Licitação poderá solicitar à Secretaria Municipal de Obras Públicas e Mobilidade Urbana manifestação por meio de parecer conclusivo, ou por meio de manifestação verbal emitida por seus membros que estiverem presentes na sessão, hipótese em que a manifestação será consignada em ata.

8.2 - Considera-se preço global da proposta a soma dos valores relativos ao custo total apresentado na planilha.

### **8.3 - Será desclassificada a proposta que:**

8.3.1 - Não atenda às exigências estabelecidas neste edital ou em diligência;

8.3.2 - Não se refira à integralidade do objeto licitado;

8.3.3 - Apresente preço baseado em outra(s) proposta(s), inclusive com o oferecimento de redução sobre a de menor valor;

8.3.4 - Apresente valores unitários e global, superior ao limite estabelecido pela Administração, conforme planilha orçamentária contida no **Anexo II**.

8.3.4.1 - Para aplicação do item 8.3.4 acima, a CPL levará em conta o valor unitário e total que estiver acima do preço estimado pela Administração. Não serão desclassificadas propostas eivadas de simples defeitos ou valores irrelevantes, ou seja, quando o valor que estiver acima do preço estimado for irrisório/insignificante não gerando assim prejuízo para Administração Pública.





8.3.5 - Contenha em seu texto rasuras, emendas, borrões, entrelinhas, irregularidade ou defeito de linguagem capaz de dificultar o julgamento.

8.3.6 - Apresente preços simbólicos, irrisórios ou de valor zero, superestimados, incompatíveis com os preços e insumos de mercado, acrescidos dos respectivos encargos, exceto quando se referirem a materiais e instalações de propriedade do licitante, para os quais ele renuncie à parcela ou à totalidade da remuneração; ou superestimados ou manifestamente inexequíveis, assim considerados nos termos do disposto no art. 44 e art. 48, inciso II e §§ 1º e 2º, da Lei Federal 8666/93;

8.3.6.1 - Considerar-se-á inexequível a proposta que não venha a ter demonstrada sua viabilidade por meio de documentação que comprove que os custos envolvidos na contratação são coerentes com os de mercado do objeto desta Concorrência.

8.3.6.2 - A inexequibilidade dos valores referentes a itens isolados da planilha a ser apresentada junto com a proposta, desde que não contrariem instrumentos legais, não caracteriza motivo suficiente para a desclassificação da proposta.

8.3.6.3 - Se houver indícios de inexequibilidade da proposta de preço, ou em caso da necessidade de esclarecimentos complementares, poderá ser efetuada diligência, na forma do § 3º do art. 43 da Lei n.º 8.666/93, para efeito de comprovação de sua exequibilidade, podendo-se adotar, dentre outros, os seguintes procedimentos:

- a) Questionamentos junto à proponente para a apresentação de justificativas e comprovações em relação aos custos com indícios de inexequibilidade;
- b) Pesquisas em órgãos públicos ou empresas privadas;
- c) Verificação de outros contratos que a proponente mantenha com a Administração ou com a iniciativa privada;
- d) Pesquisa de preço com fornecedores dos insumos utilizados;
- e) Verificação de notas fiscais dos produtos/serviços adquiridos pela proponente;
- f) Consultas às Secretarias de Fazenda Federal, Distrital, Estadual ou Municipal;
- g) Análise de soluções técnicas escolhidas e/ou condições excepcionalmente favoráveis que a proponente disponha para a prestação dos serviços;
- h) Demais verificações que porventura se fizerem necessárias.

8.3.6.4 - Não havendo a comprovação da exequibilidade da proposta, esta será desclassificada.

8.4 - Erros meramente formais no preenchimento da Planilha não será motivo suficiente para a desclassificação da proposta, quando a Planilha puder ser ajustada sem a necessidade de majoração do preço ofertado, e desde que se comprove que este é suficiente para arcar com todos os custos da contratação.

8.5 - A Licitante que tiver oferecido o menor preço e a proposta atender em sua essência aos requisitos do edital, terá sua planilha de preço conferida pela Comissão e terá o seguinte tratamento:

- a) verificado divergência de cálculos entre o valor unitário, total e total geral, a empresa terá o prazo de 2 (dois) dias úteis para apresentar nova proposta escoimada do vício detectado, devendo ser mantido sempre o valor total global.
- b) discrepância entre valores grafados em algarismos e por extenso: caberá análise para se verificar erro de digitação.



8.6 - A Proposta será ajustada em conformidade aos procedimentos acima para correção de erros. Se a licitante não aceitar as correções indicadas, na proposta de preços, sua proposta será desclassificada, o que equivalerá à desistência do certame.

8.7 - Verificado em qualquer momento, até o término do contrato, incoerências ou divergências de qualquer natureza nas composições dos preços unitários dos serviços, será adotada a correção que resultar no menor valor.

8.8 - A proposta apresentada pela licitante vencedora, após a devida correção dos erros detectados, deverá atender todas as exigências previstas no edital.

8.9 - Prevalecerá o preço expresso por extenso, em caso de divergência entre este e o expresso em algarismos.

8.10 - As propostas que omitirem o prazo de validade previsto no subitem 7.5, do Título VII, deste Edital, serão entendidas como válidas pelo período de 60 (sessenta) dias corridos.

8.11 - Verificada absoluta igualdade de preço entre duas ou mais propostas, exceto se apresentadas por microempresas ou empresas de pequeno porte, que terá preferência de contratação, esta Licitação será decidida através de SORTEIO, de acordo com o artigo 45 da Lei 8.666/93 e após observado o que dispõe o § 2º, do art. 3º da mesma Lei.

8.12 - Será assegurado, como critério de desempate, preferência de contratação para as microempresas e empresas de pequeno porte.

8.13 - Entende-se por empate aquelas situações em que as propostas apresentadas pelas microempresas e empresas de pequeno porte, sejam iguais ou até 10% (dez por cento) superiores à proposta mais bem classificada.

8.14 - No caso de empate em duas ou mais propostas proceder-se-á da seguinte forma:

8.14.1 - a microempresa ou empresa de pequeno porte mais bem classificada poderá apresentar proposta de preço inferior àquela considerada vencedora do certame, situação em que será adjudicado em seu favor o objeto licitado;

8.14.2 - não ocorrendo a contratação da microempresa ou empresa de pequeno porte, na forma do subitem 8.14.1, serão convocadas as remanescentes que porventura se enquadrem na hipótese dos 8.13 deste edital, na ordem classificatória, para o exercício do mesmo direito;

8.14.3 - no caso de equivalência dos valores apresentados pelas microempresas e empresas de pequeno porte que se encontrem nos intervalos estabelecidos no item 8.13 deste edital, será realizado sorteio entre elas para que se identifique aquela que primeiro poderá apresentar melhor oferta.

8.14.4 - Na hipótese da não contratação nos termos previstos no item 8.14 deste edital, o objeto licitado será adjudicado em favor da proposta originalmente vencedora do certame.

8.14.5 - A microempresa ou empresa de pequeno porte mais bem classificada, desde que obrigatoriamente presente na sessão, será convocada, pela Comissão, para apresentar verbalmente nova proposta no prazo máximo de 10 (dez) minutos, sob pena de preclusão.



8.14.5.1 - A proposta apresentada verbalmente conforme previsto no item acima, deverá ser entregue readequada e datilografada ou equivalente em papel timbrado da empresa, no prazo máximo de 02 (dois) dia útil, contado da comunicação do resultado lavrada em Ata, sob pena de preclusão.

8.14.6 - O disposto no item 8.14 e seus subitens somente se aplicarão quando a proposta mais bem classificada não tiver sido apresentada por microempresa ou empresa de pequeno porte.

8.14.7 - Nos demais casos, ocorrendo igualdade de preços entre 02 (duas) ou mais propostas, após obedecido o disposto no § 2º, do Art. 3º da Lei 8.666/93, o critério a ser adotado para o desempate será obrigatoriamente o **SORTEIO**, para o qual, as empresas que estejam empatadas.

8.15 - No julgamento das propostas a Comissão de Licitação poderá, a seu critério, solicitar assessoramento técnico das unidades solicitantes ou de profissionais especializados;

8.16 - Quando todos os licitantes forem inabilitados ou todas as propostas forem desclassificadas, a administração poderá fixar aos licitantes o prazo de oito dias úteis para a apresentação de nova documentação ou de outras propostas escoimadas do vício apresentado.

8.17 - Das decisões da Comissão de licitação, caberão recursos nos termos do artigo 109, da Lei nº 8.666, de 21.06.93 e alterações.

---

---

### IX - DA HOMOLOGAÇÃO E ADJUDICAÇÃO

---

---

9.1 - A Comissão Permanente de Licitação da Prefeitura Municipal de Araxá proferirá sua decisão, confirmando a classificação das propostas e o Prefeito Municipal adjudicará o objeto ao licitante vencedor e homologará o resultado da licitação.

9.2 - A contratação formalizar-se-á mediante assinatura de instrumento particular, observadas as cláusulas e condições deste edital, minuta de contrato conforme modelo do **Anexo XII**.

9.3 - Após a homologação do resultado da licitação, a licitante vencedora terá o prazo de 05 (cinco) dias úteis, a contar da data do recebimento da convocação pela Prefeitura Municipal para assinar o contrato.

---

---

### X - DA FISCALIZAÇÃO

---

---

10.1 - Será competente para acompanhar, fiscalizar, conferir e autorizar o objeto desta licitação a Secretaria Municipal de Obras Públicas e Mobilidade Urbana da Prefeitura ou Comissão especialmente designada, observados os art. 67 a 70 da Lei Federal nº 8.666/93.

10.2 - A **CONTRATADA** é obrigada a assegurar e facilitar o acompanhamento e a fiscalização dos serviços, bem como o acesso às fontes de informações que forem julgadas necessárias.

10.3 - A Administração Municipal reserva-se o direito de não receber os serviços em desacordo com o previsto neste instrumento convocatório, podendo cancelar o contrato e aplicar o disposto no art. 24, inciso XI, da Lei Federal nº 8.666/93.

10.3.1 - O responsável pelo acompanhamento da obra/serviços será o Sr. Eduardo Aguiar de Moura, CPF nº 561.996.866-91, Engenheiro Civil CREA-MG nº 41.638/D, ou em sua falta outro que o Município de Araxá indicar.



10.4 - As decisões, comunicações, ordens ou solicitações deverão se revestir, obrigatoriamente, da forma escrita e obedecer às normas emanadas pela Prefeitura.

---

---

## XI - DAS CONDIÇÕES DE PAGAMENTO

---

---

11.1 - Os pagamentos serão efetuados da seguinte forma:

11.1.1 - A **CONTRATADA** obterá pagamentos somente referentes aos serviços efetivamente executados, conforme medições efetuadas pela fiscalização da **CONTRATANTE**, observado o cronograma físico financeiro.

11.1.2 - A primeira medição só será paga após a apresentação obrigatória do:

- a) Relatório fotográfico (impresso e gravados em um CD);
- b) Apresentação da matrícula da obra(s) junto ao INSS;
- c) ART autêntica, quitada e registrada no CREA ou RRT autêntico, quitado e registrado no CAU;
- d) Diário de obras com as ocorrências diárias;
- e) Apresentação GFIP (Guia de recolhimento do FGTS e informações a Previdência Social);

11.1.3 - Nas medições mensais, até o término comprovado da obra, o pagamento só será efetuado após a apresentação obrigatória de:

- a) Diário de obras com as ocorrências mensais;
- b) Relatório fotográfico (impresso e gravados em um CD);
- c) Apresentação GFIP (Guia de recolhimento do FGTS e informações a Previdência Social);
- d) Apresentação GPS (Guia de Previdência Social);

11.1.4 - A última medição só será paga mediante a apresentação de Prova de regularidade para com a Seguridade Social (INSS) e a relativa ao Fundo de Garantia por Tempo de Serviço (FGTS), bem como laudo de recebimento provisório das obras emitidas pela fiscalização/supervisão do **CONTRATANTE**.

11.1.5 - As medições devem observar os preços unitários constantes da Proposta vencedora, levando-se em conta o avanço físico real dos serviços que, apresentado pela **CONTRATADA**, houver sido aprovado pela Prefeitura.

11.1.6 - O item relativo à Administração Local será medido em valor proporcional a cada medição de serviços efetivamente executados, cumulativamente até o total da verba constante da Planilha de Quantitativos e Preços Unitários.

11.1.7 - Não será devido pagamento da despesa relativa à Administração Local, sobre os itens Mobilização / Desmobilização e Instalação do canteiro de Obra.

11.1.8 - O valor a **(lo)** da Administração Local a ser pago em cada medição será calculado da seguinte forma:

$$\text{AL (mensal)} = \frac{\text{AL}}{\text{VC} + \text{AL}} \times \text{Valor da medição dos serviços executados no mês.}$$

**AL (mensal)** → Valor a ser pago em cada medição mensal;

**AL** → Valor total da verba Administração Local constante do Quadro de Quantidades e Preços Unitários;



**VC** → Valor inicial do contrato (lo) menos os valores relativos à Mobilização/Desmobilização e Instalação e Manutenção do canteiro de obra (se houverem).

11.1.9 - Em caso de adiamento que implique em aumento de valor contratual ou prorrogação de prazo, não haverá alteração no valor definido na Planilha de Quantitativos e Preços Unitários para o item Administração Local.

11.1.10 - Quando ocorrer execução total do objeto contratual em prazo ou valor inferior aos definidos inicialmente ou restar resíduo, será devido o pagamento total da verba remanescente na medição final.

11.1.11 - Em caso de medição zero, ou paralisação da obra, não será devido nenhum pagamento relativo à Administração Local.

11.1.12 - Todos os demais serviços serão medidos de acordo com os critérios de medição e pagamentos estabelecidos no Edital.

11.2 - O pagamento será efetuado em até 30(trinta) dias após a apresentação da nota fiscal.

11.3 - Somente após o cumprimento de todas as exigências acima será contado o prazo para a liberação do pagamento.

11.4 - Em caso de irregularidade na emissão dos documentos fiscais, o prazo de pagamento será contado a partir de sua reapresentação, desde que devidamente regularizados.

11.5 - A Prefeitura poderá reter o pagamento das faturas nos seguintes casos:

**I** - imperfeição dos serviços executados;

**II** - obrigação da **CONTRATADA** com terceiros que, eventualmente, possa prejudicar a Prefeitura;

**III** - débito da **CONTRATADA** para com a Prefeitura quer provenha da execução do contrato, quer resulte de outras obrigações, conforme art. 55 da Lei 8.666/93;

**IV** - não cumprimento das obrigações contratuais, hipótese em que o pagamento ficará retido até que a **CONTRATADA** atenda a cláusula infringida.

11.6 - Nenhum pagamento isentará a **CONTRATADA** das responsabilidades e obrigações, nem implicará aceitação definitiva das obras e serviços executados.

11.7 - A Cada NF/Fatura apresentada será descontado, pelo Contratante, o percentual de 11% (onze por cento), referente a seguridade social, correspondente ao valor da mão de obra utilizada para realização dos serviços

**11.8 - Todas as notas fiscais deverão constar o número do processo licitatório, sob pena de devolução pelo Contratante.**

---

---

## XII - DO PREÇO

---

---

12.1 - Os preços a serem pagos pelo **CONTRATANE**, em decorrência da execução dos serviços contratados, será, única e exclusivamente, em relação aos serviços executados pela **CONTRATADA**, referenciados aos valores constantes da proposta comercial.





12.2 - O preço pelo qual serão contratados os serviços é irrevogável, todos os custos diretos e indiretos, impostos e taxas e constitui a única remuneração pela execução dos trabalhos contratados.

12.3 - O **CONTRATANTE** reserva-se o direito de, em qualquer ocasião, fazer alteração no projeto ou especificações que impliquem redução ou aumento de serviços, de que resulte ou não correção do valor contratual, obedecido o limite previsto no artigo 65, § 1º, da Lei 8.666/93, caso em que serão utilizados os preços unitários constantes da Planilha apresentada pela **CONTRATADA**.

12.4 - Serão reconhecidas como alterações do projeto ou das especificações somente aquelas feitas com autorização escrita da **CONTRATANTE**.

12.5 - Na hipótese de fatos imprevisíveis, ou previsíveis, porém, de consequências incalculáveis, retardadores ou impeditivos da execução do ajustado, ou ainda, em caso de força maior, caso fortuito ou "fato do príncipe", configurando álea econômica extraordinária e extracontratual, o contrato poderá ser alterado, objetivando a manutenção do seu equilíbrio econômico - financeiro.

12.6 - Inclui-se no preço ajustado no contrato todas as despesas verificadas para a execução das obras, serviços, instalações e fornecimentos contratados, inclusive mão de obra comum, técnica, especializada, e de supervisão; transporte de equipamentos e empregados; utilização de ferramentas e de instrumentos especiais necessários à correta execução das obras, serviços, instalações e fornecimentos; obrigações tributárias, trabalhistas, prêmio de seguro, acidentes do trabalho, parafiscais, infortunistas, providenciárias, fiscais, etc.

---

---

### XIII - DAS OBRIGAÇÕES DAS PARTES

---

---

#### 13.1 - Do **CONTRATANTE**:

13.1.1 - Efetuar os pagamentos devidos à **CONTRATADA**, na forma estabelecida no contrato.

13.1.2 - Supervisionar a execução dos serviços, com preposto idôneo e habilitado, efetuando inclusive medições para efeito de pagamentos.

13.1.3 - Emitir ordem de serviços de início de execução do presente contrato.

13.1.4 - Fornecer todos os documentos e informações necessárias ao desenvolvimento da obra.

13.1.5 - Garantir à **CONTRATADA** acesso à documentação técnica necessária (plantas de cadastro, etc.).

13.1.6 - Notificar a **CONTRATADA** por meio do gestor/fiscal, sobre qualquer irregularidade encontrada na execução dos serviços, inclusive acerca de possível aplicação de multa por descumprimento contratual, fixando-lhes, nos termos da lei, prazo para apresentação de defesa.

13.1.7 - Rejeitar todo e qualquer material de má qualidade e em desconformidade com as especificações deste Termo.

13.1.8 - Efetuar o recebimento provisório e definitivo do objeto, por meio da Secretaria Municipal de Obras Públicas e Mobilidade Urbana.



### 13.2 - Da **CONTRATADA**:

13.2.1. Manter, durante a execução dos serviços, em compatibilidade com as obrigações por ela assumidas, todas as condições de habilitação e qualificação exigidas na licitação.

13.2.2 - Designar um preposto, idôneo e habilitado, com poderes para representá-la, receber notificações da fiscalização da PMA e para tomar deliberações sobre todos os assuntos, para o bom e fiel cumprimento do contrato, sendo formal e previamente indicado à Administração.

13.2.3 - Cumprir todas as normas de segurança do trabalho, fornecer, inclusive, os respectivos equipamentos de proteção aos seus empregados.

13.2.4 - Fornecer toda a mão de obra, materiais, ferramentas e equipamentos necessários ao pleno desenvolvimento dos serviços contratados.

13.2.5 - Fornecer pessoal devidamente habilitado e qualificado para prestação dos serviços contratados.

13.2.6 - Arcar com o pagamento de todos os encargos trabalhistas, sociais, previdenciários e outros advindos do contrato.

13.2.7 - Responder por quaisquer danos que venham a ser causado ao **CONTRATANTE** ou a terceiros, por seus empregados ou prepostos, no exercício de suas tarefas.

13.2.8 - Registrar o Contrato no CREA ou CAU, enviando para a Prefeitura Municipal de Araxá, uma cópia registrada.

13.2.9 - Deverá o Responsável Técnico da **CONTRATADA**, acompanhar todas as etapas dos serviços.

13.2.10 - Responsabilizar-se integralmente para com a execução do objeto contratado, sendo que a presença da fiscalização da PMA, não diminui ou exclui esta responsabilidade.

13.2.11 - Cumprir corretamente as instruções do **CONTRATANTE** em relação ao local onde deverá ser executado os serviços, devendo executá-los no prazo máximo pré-estabelecido.

13.2.12 - Assumir, por sua exclusiva responsabilidade, as despesas com assistência médica e hospitalar de pessoal alocado aos serviços em condições normais ou em regime de horário extraordinário.

13.2.13 - Segurar, obedecendo a disposições trabalhistas e previdenciárias específicas, todo o pessoal aplicado ao objeto Contratado, contra riscos de acidente do trabalho.

13.2.14 - Prover os empregados de identificação, zelando para que os mesmos trabalhem de forma zelosa e ordeira.

13.2.15 - Contratar e dispensar, às suas expensas e sob sua exclusiva responsabilidade, todo o pessoal necessário à prestação dos serviços contratados, bem como, o pagamento dos encargos trabalhistas e sociais devidos, nos prazos da lei.

13.2.16 - Apresentar ao **CONTRATANTE**, duas vias quitadas da guia de recolhimento junto ao CREA ou CAU dos serviços em epígrafe.



13.2.17 - Manter no canteiro de obra o Diário de Obras atualizado diariamente.

13.2.18 - Fornecer mão de obra, equipamentos e utensílios necessários à execução dos serviços contratados. Todos os equipamentos e utensílios a serem utilizados na prestação dos serviços, serão de responsabilidade da Contratada, não se responsabilizando a **CONTRATANTE**, pelo extravio dos mesmos. As despesas com transporte dos equipamentos e utensílios correrão por conta da **CONTRATADA**, bem como o seguro contra roubo e incêndio.

13.2.19 - Responsabilizar-se pela supervisão, coordenação e execução dos serviços contratados, devendo comandá-los por seus prepostos, obrigando-se a observar todos os requisitos recomendados pelas normas brasileiras pertinentes, podendo a **CONTRATANTE**, a seu exclusivo critério, pedir a substituição quando assim o desejar, sem qualquer ônus para a mesma, ficando ainda, facultado a esta, através dos seus representantes, a verificação dos serviços executados ou em execução, sem que, razão disso cesse ou fique diminuída a responsabilidade da **CONTRATADA** pela perfeição e segurança dos serviços executados.

13.2.20 - Manter no(s) local (is) dos serviços contratados profissional legalmente habilitado, o qual deverá permanecer na obra durante o tempo necessário para perfeita execução dos mesmos.

13.2.21 - Assumir todos os encargos previdenciários e trabalhistas e FGTS dos seus empregados utilizados na execução dos serviços, mantendo-os rigorosamente e de acordo com as disposições legais em vigor, no seguro contrato acidentes do trabalho e quaisquer outros que a lei exige ou venha a exigir.

13.2.22 - Providenciar identificação para os seus empregados utilizados na prestação dos serviços contratados, sem a qual os mesmos não poderão entrar nas instalações da **CONTRATANTE**.

13.2.23 - Responsabilizar-se pelo fornecimento, para **CONTRATANTE**, dos dados cadastrais dos empregados utilizados na execução dos serviços contratados, bem como pela atualização desses dados, entregando mensalmente à **CONTRATANTE**, cópia das guias de recolhimento dos encargos trabalhistas, previdenciários e demais exigidos pela legislação em vigor.

13.2.24 - Responder perante a **CONTRATANTE** e a terceiros por prejuízos causados em razão dos atos praticados na execução dos serviços a seu cargo, por si e por seus empregados utilizados direta ou indiretamente.

13.2.25 - Fornecer aos seus empregados utilizados na execução dos serviços contratados, transporte, refeições, uniformes e equipamentos de proteção individual, observando os padrões já utilizados pelos empregados da **CONTRATANTE** ou indicados por ela.

13.2.26 - Atender ao que determina a NR - Norma Regulamentadora nº 07 da Portaria nº 3.214/78 do Ministério do Trabalho e Emprego, principalmente sobre os registros dos empregados alocados aos serviços, bem como, seus exames médicos (admissional, periódico e demissional), e a primeira via do ASO (atestado de Saúde Ocupacional), a jornada de trabalho de 220h/mês, deverão permanecer no local da prestação dos serviços à disposição da Gerência do Contrato e da Fiscalização do Ministério do Trabalho.

13.2.27 - Cumprir as Normas Regulamentadoras do Ministério do Trabalho sobre segurança, higiene e medicina do Trabalho, assim como as Normas e Procedimentos da Segurança da **CONTRATANTE**. Assumir, por sua conta, os encargos de assistência médica de pronto-socorro do seu pessoal.



13.2.28 - Ficará a cargo da **CONTRATADA** toda a segurança e prevenção contra acidentes do trabalho do pessoal empregado na execução dos serviços contratados, devendo esta exercer severa vigilância sobre os mesmos.

13.2.29 - Manter limpa e organizada a área de trabalho durante e no término dos serviços. A liberação de pagamento total ou parcial ficará condicionada ao cumprimento também deste item.

13.2.30 - No caso de eventual reclamação trabalhista promovida contra a **CONTRATADA**, pelos empregados utilizados na execução dos serviços objeto do contrato, em que a **CONTRATANTE** seja chamada, como solidária, fica desde já pactuada que a **CONTRATADA** se obriga a tomar todas as medidas e providências cabíveis, visando excluir a **CONTRATANTE** do polo passivo da relação processual, assumindo, ela **CONTRATADA**, em qualquer caso, toda e qualquer responsabilidade por eventual débito trabalhista oriundo do contrato, mesmo após o término do mesmo.

13.2.31 - Fica expressamente estipulado que não se estabelece por força do contrato objeto desta licitação, qualquer vínculo empregatício de responsabilidade da **CONTRATANTE**, com relação ao pessoal que a **CONTRATADA** utilizar, direta ou indiretamente, na execução dos serviços contratados, correndo por conta exclusiva da **CONTRATADA**, única responsável como empregadora, todas as despesas com esse pessoal, inclusive os encargos decorrentes da legislação vigente, seja trabalhista, previdenciária, securitária ou qualquer outra, obrigando-se a **CONTRATADA** ao cumprimento das disposições legais, quer quanto à remuneração do seu pessoal como dos encargos de qualquer natureza, especialmente do seguro contra acidentes do trabalho;

13.2.32 - Elaborar os projetos executivos complementares conforme previsto na planilha orçamentária, no prazo máximo de 60(sessenta) dias constados do início da obra e nos seguintes termos:

- a) Entende-se por projeto executivo o conjunto de informações técnicas necessárias e suficientes para a realização do empreendimento, contendo de forma clara, precisa e completa todas as indicações e detalhes construtivos para a perfeita instalação, montagem e execução dos serviços e obras, de acordo com as normas pertinentes da Associação Brasileira de Normas Técnicas - ABNT.
  - Implantação Geral e Paisagismo
  - Plantas baixas
  - Layout e Perspectivas
  - Cortes, elevações e detalhes
  - Cobertura
  - Tabela e detalhamento de caixilharia
  - Todo o detalhamento necessário para perfeita execução
- b) Elaboração de memorial descritivo de obra e relatório de especificações técnicas (sem indicação de marcas) de materiais básicos, de acabamento e de serviços, incluindo quantitativos. Emissão de ART (anotação de responsabilidade técnica).

13.2.33 - Os Projetos Complementares serão desenvolvidos em escala pertinente e as perspectivas isométricas em escala adequada, tendo como base as diretrizes estabelecidas abaixo.

- a) **Projeto Executivo de Hidráulica:**
  - Drenagem de Águas Pluviais
  - Esquemas Isométricos de água fria e quente



- Rede coletora de esgoto
  - Plano de prevenção e combate de incêndios
  - Tratamento de Efluentes.
- b) Elaboração de memorial descritivo de obra e relatório de especificações técnicas (sem indicação de marcas) de materiais básicos, de acabamento e de serviços, incluindo quantitativos. Emissão de ART (anotação de responsabilidade técnica).
- c) Projeto Executivo de Elétrica**
- Força e tomadas
  - Luminotécnica
  - Sistema de Prevenção contra Descargas Atmosféricas
  - Diagrama Unifilares
  - Quadros de cargas
  - Tabelas de Cargas de equipamentos
  - Telefonia
  - Rede de Dados - Lógica
  - Som
- d) Projetos Executivos Estruturais**
- Projeto de Fundação
  - Projeto Estrutural, Formas e Armações dos elementos.

13.2.34 - Elaboração de memorial descritivo de obra e relatório de especificações técnicas (sem indicação de marcas) de materiais básicos, de acabamento e de serviços, incluindo quantitativos. Considerando que a fundação já está pronta, a contratada deverá realizar a comprovação de que a fundação está dentro das normas de qualidade e segurança, via laudo técnico e ART (anotação de responsabilidade técnica).

13.2.35 - Os projetos deverão ser elaborados com vistas a aprovação e execução concomitante dos estudos, avaliação de impactos ambientais, plano de controle ambiental, relatório de controle ambiental, planos de gerenciamento de resíduos sólidos saúde, planos de controle de obra e programas ambientais.

13.2.36 - Os projetos poderão sofrer alterações no decorrer da obra desde que aprovadas previamente pela Secretaria Municipal de Obras Públicas e Mobilidade Urbana.

**14.2.37 - Formalizar e entregar os serviços obedecendo o seguinte:**

- a) Normas da ABNT.
- b) Legislação pertinente ao fim a que se destina a obra.
- c) Resolução RDC-50/02 e RDC 189/03 da ANVISA.
- d) Lei de Uso e Ocupação do Solo específica local.
- e) Código de Obras local em vigor.
- f) Regulamentos do Corpo de Bombeiros do Estado de Minas Gerais
- g) Normas das concessionárias de serviços públicos.
- h) Legislação Ambiental e complementações pelo Agente Licenciador (Federal, Estadual e Municipal) quando for o caso.

13.2.38 - Entregar os desenhos técnicos em 2 (duas) vias impressas em papel sulfite, perfeitamente cortados e dobrados segundo as normas da ABNT. As pranchas devem seguir padrão da Secretaria de





Estado da Saúde, relativamente à sequência de apresentação dos desenhos, assim como às informações constantes no selo. Não deverão ser apresentadas pranchas em formatos excêntricos, diferentes dos formatos padronizados, desde A3 ao A0.

13.2.39 - Deve-se considerar ainda que, caso os serviços elaborados e os devidos despachos nos órgãos competentes, além dos executados pela Contratada não forem aceitos após a análise técnica dos mesmos, os custos por refazer as atividades correrão por conta da empresa executora dos serviços, não tendo a **CONTRATANTE** a responsabilidade ou ônus pela execução deficitária.

13.2.40 - Entregar juntamente com os desenhos e demais documentos (*memoriais, listas de materiais, especificações, planilhas, etc.*) impressos, os arquivos eletrônicos gerados em formato “dwg”, armazenados em mídia eletrônica (CD, DVD ou Pen Drive), para visualização da FISCALIZAÇÃO e posterior arquivamento. Os CD's, DVD's ou Pen Drive com arquivos deverão ser entregues com caracterização adequada.

13.2.41 - Elaborados os desenhos conforme padrão de representação gráfica usual.

13.2.42 - Entregar os projetos impressos com assinatura do profissional responsável técnico pela sua elaboração, acompanhados do Registro de Responsabilidade Técnica (RRT) e/ou da Anotação de Responsabilidade Técnica (ART), e respectivo comprovante de pagamento.

13.2.43 - O profissional responsável pelo PROJETO EXECUTIVO DE ARQUITETURA deverá manter-se à disposição e em estreito relacionamento com os profissionais responsáveis pelos PROJETOS COMPLEMENTARES que comporão o conjunto de elementos necessários e suficientes à completa execução da obra.

13.2.44 - Transferir os direitos autorais dos projetos para a **CONTRATANTE**, através de Termo de Cessão de Direitos Autorais (**Anexo XIII**), que poderá, a qualquer tempo e, de acordo com sua necessidade, reutilizar o projeto no mesmo ou em outras cidades, ou ainda sugerir autonomamente, modificações e/ou adequações. Esta observação deverá constar em todas as pranchas dos projetos.

13.2.45 - Os projetos deverão ser aprovados pela Agência Nacional de Vigilância Sanitária (Anvisa).

13.2.46 - Responsabilizar-se pelo cumprimento das normas regulamentadoras (NR's) de segurança do Ministério do Trabalho e Emprego, provendo seus empregados dos equipamentos de proteção individual (EPI), com respectivos CA (Certificado de Aprovação) atualizado, conforme a exigência de cada função e posto de trabalho, mantendo ficha de controle de fornecimento de EPI (atualizada de assinada), bem como realizar o treinamento quanto ao seu uso e conservação corretos.

13.2.47 - Fica definido que, ao final da obra, a **CONTRATADA** deverá apresentar um jogo de projetos arquitetônico e complementares que eventualmente sofram modificações ou adaptações necessárias para melhor uso da edificação, como forma de **as built**, para posteriores reformas e manutenções. Os projetos devem ser entregues em meio físico e digital.

---

#### XIV - DA VIGÊNCIA E EXECUÇÃO

---

14.1 - O prazo de vigência do contrato a ser firmado após adjudicação e homologação da presente licitação, contará a partir da assinatura do instrumento contratual com término previsto em 9 (nove) meses, com eficácia legal a partir da publicação de seu extrato.



14.2 - O prazo para execução da obra será de 6 (seis) meses conforme previsto no cronograma físico financeiro contados a partir da assinatura do instrumento contratual.

14.3 - No caso de constatação de erros ou modificações por parte da **CONTRATANTE**, que resultem em alterações dos prazos, estes serão aditados em comum acordo com a fiscalização.

---

---

## XV - DO CONTRATO

---

---

15.1 - Para assinar o contrato, deverá o Licitante vencedor prestar garantia de 5% (cinco por cento) do valor deste, a preços iniciais, sob pena de decair o direito à contratação, com validade durante a execução do contrato e 03 (três) meses após o termo da vigência contratual, devendo ser renovada a cada prorrogação.

15.2 - A caução inicial será reforçada durante a execução dos serviços contratados, de forma a totalizar sempre 5% (cinco por cento) do valor vigente do contrato (preços iniciais mais aditivos e reajustamentos se houver).

15.3 - A garantia e seus reforços poderão ser realizados em uma das seguintes modalidades:

- a) caução em dinheiro ou título da dívida pública;
- b) seguro garantia;
- c) carta de fiança bancária.

15.4 - No caso de fiança bancária, esta deverá ser, a critério da licitante, fornecida por um banco localizado no Brasil, pelo prazo da duração do contrato, devendo a **CONTRATADA** providenciar sua prorrogação, por toda a duração do contrato, independente de notificação do Município de Araxá, sob pena de rescisão contratual, ressalvados os casos em que a duração do contrato for inferior ao prazo acima estipulado, quando deverá a caução ser feita pelo prazo contratual.

15.5 - No caso da opção pelo seguro garantia o mesmo será feito mediante entrega da competente apólice emitida por entidade em funcionamento no País, e em nome do Município de Araxá, e somente será aceita se cobrir e assegurar: **(1)** o pagamento de prejuízos advindos do não cumprimento do objeto do contrato; **(2)** prejuízos diretos causados à Administração decorrentes de culpa ou dolo durante a execução do contrato; e **(3)** multas moratórias e punitivas aplicadas pela Administração à **CONTRATADA** pelo prazo da duração do contrato, devendo a **CONTRATADA** providenciar sua prorrogação, por toda a duração do contrato, independente de notificação do Município de Araxá, sob pena de rescisão contratual.

15.6 - No caso de opção por Títulos da Dívida Pública, estes deverão estar acompanhados de laudo de avaliação da Secretaria do Tesouro Nacional, no qual esta informará sobre a exequibilidade, valor e prazo de resgate, taxa de atualização, condições de resgate.

15.7 - No caso de opção por caução em dinheiro, o interessado deverá procurar a Tesouraria da Prefeitura Municipal de Araxá, situada na Rua Presidente Olegário Maciel nº 306, CEP. 38.183-186, Centro, Araxá-MG, para obter instruções de como efetuar-la.

15.8 - A garantia prestada pela **CONTRATADA**, qualquer que seja a modalidade escolhida, assegurará o pagamento de: **(1)** prejuízos advindos do não cumprimento do objeto do contrato; **(2)** prejuízos diretos causados à Administração decorrentes de culpa ou dolo durante a execução do contrato; **(3)** multas moratórias e punitivas aplicadas pela Administração à **CONTRATADA**, e **(4)** obrigações trabalhistas e previdenciárias de qualquer natureza, não adimplidas pela **CONTRATADA**, quando couber.



15.9 - O garantidor não é parte para figurar em processo administrativo instaurado pelo Município de Araxá com o objetivo de apurar prejuízos e/ou aplicar sanções à **CONTRATADA**.

15.10 - A garantia, inclusive na modalidade seguro-garantia, poderá ser executada total ou parcialmente, para fins de ressarcimento, indenização inclusive a terceiros e pagamento de multas contratuais de qualquer natureza.

15.11 - A garantia quando prestada em dinheiro pela **CONTRATADA** lhe será restituída ou liberada após o Recebimento Definitivo do(s) serviço(s) e somente após a comprovação que a empresa cumpriu com todas as obrigações contratuais e desde que não haja no plano administrativo, pendência de qualquer reclamação a elas relativas.

15.12 - As modalidades de seguro garantia e de fiança bancária não podem trazer cláusulas restritivas do uso da garantia e nem de limitações de prazo para comunicado de sinistro, se for o caso.

15.13 - O prazo para assinatura do contrato será de no máximo 05 (cinco) dias após a convocação pela Prefeitura Municipal de Araxá via e-mail ou ofício.

15.14 - É facultado à Administração Municipal, quando o convocado não assinar o contrato no prazo e condições estabelecidas, convocar as licitantes remanescentes, na ordem de classificação, para dá-lo em igual prazo e nas mesmas condições propostas pelo 1º (primeiro) classificado, inclusive quanto aos preços, ou revogar a licitação, independentemente da aplicação das sanções previstas neste edital.

15.15 - Poderá a proposta de a licitante ser desclassificada até a contratação, se tiver a Prefeitura Municipal conhecimento de fato ou circunstância superveniente que desabone sua regularidade fiscal, jurídica, qualificação técnica e/ou econômico-financeira. Neste caso, poderá ser procedida nova classificação, efetuando-se a convocação das licitantes remanescentes, em conformidade com o disposto no subitem 15.14 acima.

15.16 - Poderá a Administração Pública na competência discricionária, desfazer ou corrigir atos praticados no processo, até mesmo após a contratação, que não foram detectados anteriormente por servidor ou pela comissão de licitação no decorrer do mesmo, respeitado os atos já praticados na forma legal, desde que não causem prejuízo ao erário público.

15.17 - O contrato, que obedecerá ao disposto na presente Concorrência cujo modelo da minuta encontra-se no **Anexo XII** e faz parte integrante deste Edital, deverá ser assinado pela empresa vencedora em dia, hora e local a serem indicados pela Administração Municipal.

---

---

## XVI - DA PRORROGAÇÃO DO CONTRATO

---

---

16.1 - O prazo de vigência do contrato poderá ser prorrogado, em virtude de interesse público devidamente justificado, desde que mantidas as mesmas condições do contrato original, ressalvadas alterações necessárias à recomposição do equilíbrio econômico financeiro inicial e demais hipóteses previstas nos termos do art. 57, da Lei 8.666/93 e legislação pertinente.

---

---

## XVII - DO REAJUSTE

---

---

17.1 - A periodicidade de reajuste do valor do presente contrato será anual, contado a partir da data limite para apresentação das propostas, conforme disposto no art. 3º, §1º da Lei 10.192/2001 e art. 40, XI da Lei 8.666/93, mediante aplicação de índices.



17.1.1 - Os índices utilizados para reajuste tem por base o Índice Nacional de Custo da Construção Civil - INCC, calculado e divulgado pela Fundação Getúlio Vargas - FGV para as colunas específicas, publicado na Revista Conjuntura Econômica ou outro que venha substituí-lo.

17.1.2 - As medições serão reajustadas na forma da lei com aplicação da seguinte fórmula de reajuste:

$$R = \frac{li - lo}{lo} \times V$$

**Onde:**

R = Valor da parcela de reajustamento procurado.

lo = Índice de preço verificado no mês da proposta.

li = Índice de preços referente ao mês de reajustamento.

V = Valor a preços iniciais da parcela do contrato de obras ou serviços a ser reajustado.

li e lo = Fornecidos pelo INCC - FGV, Coluna 35.

17.2 - Caso os valores dos índices não estejam divulgados na data do cálculo do reajuste, serão utilizados os últimos índices disponíveis e o cálculo do reajuste será corrigido na medição seguinte.

17.3 - Caso ocorra eventuais atrasos na execução de responsabilidade da contratada, os reajustes serão calculados somente até as datas contratuais do evento gerador.

17.4 - Os reajustes serão formalizados por meio de apostilamento.

---

## XVII - DAS SANÇÕES ADMINISTRATIVAS

---

17.1 - De conformidade com o estabelecido nos artigos 86 e 87 da Lei nº 8.666/93, a licitante vencedora que descumprir as condições estabelecidas nesta Concorrência ficará sujeita às seguintes penalidades:

a) multa de mora de até 10 (dez por cento) sobre o valor total do contrato, por atraso injustificado na execução do objeto desta licitação;

b) pela inexecução total ou parcial das condições desta Concorrência a Administração poderá, garantida a prévia defesa, aplicar as seguintes sanções:

b.1) advertência;

b.2) multa de até 10% (dez por cento) sobre o valor total do contrato, a juízo da Administração;

b.3) declaração de inidoneidade para licitar ou contratar com a Administração Pública, enquanto perdurarem os motivos determinantes da punição ou até que seja promovida sua reabilitação, perante a própria autoridade que aplicou a penalidade.

b.4) suspensão temporária de participação em licitações e impedimento de contratar com a Administração por prazo não superior a 2 (dois) anos o licitante que:

b.4.1) Deixar de entregar ou apresentar documentação falsa exigida no certame;

b.4.2) Não manter a proposta;

b.4.3) Comportar-se de modo inidôneo;



b.4.4) Convocado dentro do prazo de validade da sua proposta, não celebrar contrato;

b.4.5) Ensejar o retardamento da execução do objeto do contrato;

b.4.6) Falhar ou fraudar na execução do contrato;

b.4.7) Cometer fraude fiscal.

17.2 - Ao licitante que descumprir total ou parcialmente as obrigações do contrato, poderão ser aplicadas, conforme o caso, as seguintes sanções, sem prejuízo da reparação dos danos causados à Administração Pública, e eventuais responsabilidades civis e criminais:

a) Multa diária de 1% (um por cento) sobre o valor total atualizado do contrato por atraso injustificado;

b) O valor das multas corresponderá à gravidade da infração, até o máximo 10% (dez por cento) do valor contratado.

c) O valor da multa aplicada deverá ser recolhido no prazo de 3 (três) dias úteis na Tesouraria do Município de Araxá/MG contados da data da respectiva notificação.

17.3 - A multa a que alude o item 17.1. "a", não impede que o **CONTRATANTE** rescinda unilateralmente o Contrato e aplique as outras sanções previstas na mencionada Lei.

17.4 - Após a aplicação de qualquer penalidade prevista no item 17.1, realizar-se-á comunicação escrita à empresa e publicação no Órgão de Imprensa Oficial, constando o fundamento legal da punição e informando que o fato será registrado no Cadastro.

---

---

## XVIII - DA RESCISÃO

---

---

18.1 - A **CONTRATADA** reconhece, nos termos do art. 55, IX da Lei 8.666/93, os direitos do **CONTRATANTE** em caso de rescisão administrativa prevista nos artigos 77 a 80 do mesmo diploma legal.

18.2 - O contrato estará sujeito à rescisão, desde que ocorra qualquer das hipóteses previstas no art. 78, da Lei 8.666 de 21 de junho de 1993, a qual as partes expressamente se submetem, podendo a rescisão ser determinada:

18.2.1 - Por ato unilateral e escrito do **CONTRATANTE**, nos casos enumerados nos incisos I a XII, do citado artigo, quando nenhuma indenização será devida a **CONTRATADA**;

18.2.2 - Amigável, por acordo entre as partes, havendo conveniência para o **CONTRATANTE**: e,

18.2.3 - Judicial, nos termos da Lei.

---

---

## XIX - DO RECEBIMENTO DAS OBRAS, SERVIÇOS E INSTALAÇÕES.

---

---

19.1 - As obras e serviços serão recebidos:

a) provisoriamente, através de vistoria executada pelo responsável por seu acompanhamento e/ou fiscalização, mediante termo circunstanciado assinado pelas partes, em até 15 (quinze) dias





da comunicação escrita da **CONTRATADA** e desde que considerados pela Prefeitura em condições de funcionamento.

b) definitivamente, através de vistoria executada por profissional habilitado ou pela Secretaria Municipal de Obras Públicas e Mobilidade Urbana designada pela autoridade competente, mediante termo circunstanciado assinado pelas partes, após decorridos, no máximo, 90 (noventa) dias do recebimento provisório, e atendidas todas as exigências contratuais.

19.2 - A Secretaria Municipal de Obras Públicas e Mobilidade Urbana não aceitará ou receberá qualquer serviço com atraso, defeitos ou imperfeições, em desacordo com as especificações e condições constantes deste edital e seus anexos ou em desconformidade com as normas legais ou técnicas pertinentes ao objeto, cabendo à Contratada efetuar os reparos necessários em prazo a ser determinado, sem direito a indenização, sob pena de aplicação de sanções previstas e/ou rescisão contratual.

19.3 - A Administração Municipal reserva-se o direito de não receber os serviços em desacordo com o previsto neste instrumento convocatório, podendo cancelar o contrato e aplicar o disposto no art. 24, inciso XI, da Lei Federal nº 8.666/93.

19.4 - O responsável pelo recebimento dos serviços será o Sr. Thiago do Carmo Satller, CPF nº 064.621.476-44, Engenheiro Civil CREA-MG nº 180.129/D, ou em sua falta outro que o Município de Araxá indicar.

---

## XX - DAS ALTERAÇÕES

---

20.1 - O contrato poderá ser alterado unilateralmente pela Administração ou por acordo entre as partes, nos casos previstos no art. 65, da Lei 8.666/93.

---

## XXI - DAS SUBEMPREITADAS

---

21.1 - Para a contratação de subempreiteiras será exigida prévia autorização do **CONTRATANTE**, precedida das justificativas quanto aos motivos, natureza e extensão dos serviços subempreitados.

21.2 - Para subempreitadas de grande vulto, a critério do **CONTRATANTE**, poderá ser exigida a apresentação de documentação relativa à habilitação jurídica, à qualificação técnica, à qualificação econômico-financeira e à regularidade fiscal da subempreiteira.

21.3 - Com base nesses elementos o **CONTRATANTE** poderá rejeitar os pretendentes que apresentarem documentação incompatível com o padrão do empreendimento e o volume de serviços a serem subempreitados.

21.4 - A responsabilidade total da execução das obras, serviços, instalações e fornecimentos contratados, no caso de subempreitada continuará sempre a cargo da **CONTRATADA**, seja qual for a forma, o volume ou a natureza da subempreitada.

---

## XXII - DA DOTAÇÃO ORÇAMENTÁRIA

---

22.1 - A dotação orçamentária destinada ao pagamento do objeto licitado está previsto na Lei Orçamentária para o exercício de 2019 e indicada no processo pela área competente da Prefeitura, discriminado nas seguintes dotações:



- a) 0214.10.301.0401.1.0041.4.4.90.51 - Obras e Instalações  
Ficha: 784 - (Fonte de Recurso 01 0002 0002 0002) - Receitas de Imp. E de Transferência de Imp. - Saúde - Verba Municipal - Construção, ampliação e Reforma de Unidades Básicas de Saúde.

---

---

### XXIII- DO ADIAMENTO, REVOGAÇÃO OU ANULAÇÃO DA LICITAÇÃO

---

---

23.1 - O Município de Araxá poderá revogar a presente licitação por razões de interesse público decorrente de fato superveniente devidamente comprovado, pertinente e suficiente para justificar tal conduta, ou por ilegalidade, de ofício ou por provocação de terceiros, mediante parecer escrito e devidamente fundamentado, bem como adiá-la ou prorrogar o prazo para recebimento das propostas, sem que caibam aos licitantes quaisquer reclamações ou direitos a indenização ou reembolso, conforme art. 49 da Lei 8.666/93.

---

---

### XXIV- DOS RECURSOS

---

---

24.1 - Das decisões da Comissão Permanente de Licitação caberão recursos, nos termos do art. 109 da Lei Federal nº 8.666/93.

24.2 - Quaisquer recursos relativos a esta licitação deverão ser interpostos no prazo legal, dirigido ao Prefeito Municipal de Araxá, **AOS CUIDADOS DA COMISSÃO PERMANENTE DE LICITAÇÃO**, e protocolizados no Setor de Licitação, no endereço indicado no preâmbulo deste Edital;

24.3 - Encerrado a fase de habilitação ou julgamento das propostas, qualquer licitante poderá interpor recurso, cuja síntese será lavrada em ata, sendo concedido o prazo de 5 (cinco) dias úteis para a apresentação das razões de recurso, ficando os demais licitantes desde logo intimados para, querendo, apresentar contrarrazões em igual número de dias, e começarão a correr do término do prazo do recorrente, sendo-lhes assegurado vista imediata dos autos.

24.4 - O encaminhamento das razões de recursos e eventuais contrarrazões, bem como impugnações do edital deverá ser feito por escrito e protocolizados no Setor de Licitações, localizado no Centro Administrativo - Avenida Rosália Isaura de Araújo nº 275 - Bloco 03 - B. Guilhermina Vieira Chaer - CEP 38.180-802 na cidade de Araxá MG.

24.5 - Os recursos deverão ser decididos no prazo de 5 (cinco) dias úteis.

24.6 - Da decisão do recurso será comunicado a todos os licitantes via correio eletrônico (e-mail) e publicado no Diário Oficial.

24.7 - Fica facultada a Administração a disponibilização do inteiro teor da decisão do recurso no site do município.

---

---

### XXV - DAS DISPOSIÇÕES GERAIS

---

---

25.1 - A participação na presente licitação implica na concordância tácita, por parte da licitante, com todos os termos e condições deste edital.

25.2 - Na contagem dos prazos estabelecidos neste edital excluir-se-á o dia de início e incluir-se-á o dia de vencimento.



25.3 - Só se iniciam e vencem os prazos referidos neste edital em dia de expediente da Prefeitura.

25.4 - É facultada à Comissão ou autoridade superior da Administração, em qualquer fase da licitação, suspender o processo para análise técnica, promoção de diligência, destinada a esclarecer ou complementar a instrução do processo licitatório, vedada a inclusão posterior de documento ou informação que deveria constar originalmente da proposta.

25.5 - Poderá a Comissão de Licitação, quando entender necessário, suspender a sessão para análise detalhada da documentação de habilitação e propostas de preços.

25.6 - Ocorrendo a decretação de feriado ou qualquer fato superveniente que impeça a realização do certame na data marcada, todas as datas constantes deste Edital serão transferidas, automaticamente, para o primeiro dia útil ou de expediente normal subsequente aos ora fixados.

25.7 - A Administração poderá revogar a licitação por interesse público, devendo anulá-la por ilegalidade, em despacho fundamentado, sem a obrigação de indenizar (art. 49 da Lei nº 8.666/93).

25.8 - A inabilitação da licitante importará preclusão do seu direito de participar das fases subsequentes.

25.9 - Decairá do direito de impugnar os termos deste edital perante a Prefeitura a licitante que não o fizer até o 2º (segundo) dia útil que anteceder a abertura dos envelopes com as propostas.

25.10 - Serão de exclusiva responsabilidade da adjudicatária todas as despesas necessárias à contratação, inclusive o registro do respectivo instrumento no Cartório de Registro de Títulos e Documentos, se for o caso.

25.11 - Os questionamentos e esclarecimentos sobre o Edital do Pregão, deverão ser solicitados por escrito ao Setor de Licitações localizado no Centro Administrativo - Avenida Rosália Isaura de Araújo nº 275 - Bloco 03 - B. Guilhermina Vieira Chaer - CEP 38.180-802 - Araxá MG, no horário das 09h00min às 12h00min e das 14h00min às 18h00min, ou por e-mail: [licitacao01@araxa.mg.gov.br](mailto:licitacao01@araxa.mg.gov.br) // [licitacao@araxa.mg.gov.br](mailto:licitacao@araxa.mg.gov.br). Demais informações pelo telefone (34) 3691-7022 - 3691-7145 e 3662.2506.

25.12 - Não serão levadas em consideração os envelopes documentação e proposta de preços entregues em data, local e/ou horários diferentes dos especificados neste Edital, de licitantes retardatários.

25.13 - O Edital na íntegra estará disponível no site [www.araxa.mg.gov.br](http://www.araxa.mg.gov.br) sem custo, salvo os referentes a fornecimento de cópia, quando solicitado, com os seus elementos constitutivos, limitados ao valor do custo efetivo de reprodução gráfica da documentação fornecida, devendo ser requerido junto ao Setor de Licitação no horário e endereço previsto no item 25.11 acima.

25.14 - Não serão aceitas pela Comissão Permanente de Licitação propostas enviadas via fax, e-mail ou xerox.

25.15 - Após a fase de habilitação, não cabe desistência de proposta, salvo por motivo justo decorrente de fato superveniente e aceito pela Comissão.

25.16 - Havendo desistência por parte do licitante, após o encerramento da reunião de abertura, o mesmo se sujeitará às penalidades previstas em lei e neste edital.



25.17 - As informações prevista neste edital e seus anexos são complementares entre si, de modo que, qualquer detalhe que omita em um documento e mencione em outro serão considerados válidos.

25.18 - As questões não previstas nesta Concorrência serão resolvidas pela Comissão com base nas normas jurídicas e administrativas que forem aplicáveis em especial na Lei 8666/93 e alterações.

25.19 - Fica eleito o foro da Comarca de Araxá, Estado de Minas Gerais, para solucionar quaisquer questões oriundas desta licitação.

Araxá/MG, 17 de Julho de 2019.

**Diane Dutra Cardoso Borges**  
**Secretária Municipal de Saúde.**

**Sebastião Donizete de Souza**  
**Secretário M. Obras Públicas e Mobilidade Urbana.**



**ANEXO I**  
**INFORMAÇÕES TÉCNICAS COMPLEMENTARES**

**1 - OBJETO**

Contratação de empresa especializada em engenharia civil, incluindo fornecimento de material e mão de obra, para construção da Unidade Básica de Saúde do Bairro Max Neumann, conforme planilha, memorial e projetos anexos.

**2 - JUSTIFICATIVAS DA CONTRATAÇÃO**

2.1 - A presente contratação justifica-se pela necessidade de dar continuidade na construção da UBS Max Neumann, com recursos próprios, para suprir e assegurar que a população local desfrute do direito de assistência à saúde, acompanhando o desenvolvimento, ou seja, equiparando a oferta de saúde com a demanda de usuários.

**3 - INFORMAÇÕES E ESPECIFICAÇÕES TÉCNICAS:**

a) A contratada deverá elaborar os projetos executivos complementares conforme previsto na planilha orçamentária, no prazo máximo de 60(sessenta) dias constados do início da obra e nos seguintes termos:

- Fase 1 - Receber o projeto arquitetônico básico disponibilizado no Edital e desenvolver e detalhar o projeto executivo de arquitetura, conforme item 1 da planilha orçamentária;
- Fase 2 - Projetos Executivos Complementares, conforme item 1 da planilha orçamentária;
- Fase 3 - Projeto de compatibilização.

**3.1 - Fase 1 - Desenvolvimento de PROJETO EXECUTIVO de Arquitetura e detalhamento**

b) Entende-se por projeto executivo o conjunto de informações técnicas necessárias e suficientes para a realização do empreendimento, contendo de forma clara, precisa e completa todas as indicações e detalhes construtivos para a perfeita instalação, montagem e execução dos serviços e obras, de acordo com as normas pertinentes da Associação Brasileira de Normas Técnicas - ABNT.

- Implantação Geral e Paisagismo
- Plantas baixas
- Layout e Perspectivas
- Cortes, elevações e detalhes
- Cobertura
- Tabela e detalhamento de caixilharia
- Todo o detalhamento necessário para perfeita execução

c) Elaboração de memorial descritivo de obra e relatório de especificações técnicas (sem indicação de marcas) de materiais básicos, de acabamento e de serviços, incluindo quantitativos. Emissão de ART (anotação de responsabilidade técnica).

**3.2 - Fase - Desenvolvimento de Projetos Complementares**

a) Os Projetos Complementares serão desenvolvidos em escala pertinente e as perspectivas isométricas em escala adequada, tendo como base as diretrizes estabelecidas abaixo.





**b) Projeto Executivo de Hidráulica:**

- Drenagem de Águas Pluviais
- Esquemas Isométricos de água fria e quente
- Rede coletora de esgoto
- Plano de prevenção e combate de incêndios
- Tratamento de Efluentes.

c) Elaboração de memorial descritivo de obra e relatório de especificações técnicas (sem indicação de marcas) de materiais básicos, de acabamento e de serviços, incluindo quantitativos. Emissão de ART (anotação de responsabilidade técnica).

**d) Projeto Executivo de Elétrica**

- Força e tomadas
- Luminotécnica
- Sistema de Prevenção contra Descargas Atmosféricas
- Diagrama Unifilares
- Quadros de cargas
- Tabelas de Cargas de equipamentos
- Telefonia
- Rede de Dados - Lógica
- Som

e) Elaboração de memorial descritivo de obra e relatório de especificações técnicas (sem indicação de marcas) de materiais básicos, de acabamento e de serviços, incluindo quantitativos. Emissão de ART (anotação de responsabilidade técnica).

**f) Projetos Executivos Estruturais**

- Projeto de Fundação
- Projeto Estrutural, Formas e Armações dos elementos.

g) Elaboração de memorial descritivo de obra e relatório de especificações técnicas (sem indicação de marcas) de materiais básicos, de acabamento e de serviços, incluindo quantitativos. Considerando que a fundação já está pronta, a contratada deverá realizar a comprovação de que a fundação está dentro das normas de qualidade e segurança, via laudo técnico e ART (anotação de responsabilidade técnica).

**Obs 1:** Os projetos deverão ser elaborados com vistas a aprovação e execução concomitante dos estudos, **avaliação de impactos ambientais, plano de controle ambiental, relatório de controle ambiental, planos de gerenciamento de resíduos sólidos saúde, planos de controle de obra e programas ambientais.**

*h) Assim visando, atender os preceitos legais e normas ambientais de controle dos impactos ambientais, cumprindo com o preconizado no edital e neste termo específico das instituições responsáveis pela emissão e aprovação das fases do licenciamento ambiental em âmbito federal, estadual e municipal, quando for o caso, coordenação, supervisão e a busca da legislação em vigor e as normas complementares dos órgãos ambientais competentes. As exigências aqui contidas não substituem, modificam, complementam ou regulamentam os dispositivos legais em vigor no âmbito federal, estadual ou municipal, devendo ser observadas a legislação em vigor e as normas complementares dos órgãos ambientais competentes.*

*i) A divisão em atividades de coordenação, supervisão ambiental de obras e atividades de gerenciamento dos planos e programas ambientais, será implantada durante a etapa de construção da*



*unidade de pronto atendimento e se estenderá ate a completa execução das obras e abrangendo á fase de inicio da operação do empreendimento.*

*j) As atividades de supervisão ambiental se resumirão no acompanhamento das obras sob o ponto de vista ambiental (controle e avaliações funcionais, qualitativas e quantitativas), cujos principais instrumentos serão o Plano Ambiental para a Construção (PAC) e o Plano de Controle Ambiental (PCA), ambos a serem utilizados na fase de instalação do empreendimento atendendo os preceitos da Licença de Instalação (LI).*

*k) As atividades de gerenciamento de Planos e Programas ambientais compreendem basicamente a coordenação da execução do Plano de Gerenciamento de Resíduos Sólidos (PGRS), que são tarefas não diretamente relacionadas com a execução das obras, mas de responsabilidade de implementação na fase de operação do empreendimento (LO).*

*l) Incluem-se nas atividades os contatos e relacionamentos oficiais com todos os atores/organismos envolvidos, as atividades referentes à elaboração e execução de planos estratégicos de atuação das várias equipes, ao estabelecimento de prioridades gerais para implantação dos planos e programas ambientais, a coleta, organização e manutenção dos dados para questões relativas ao licenciamento e devidas conformidades ambientais, a garantia do acompanhamento das ações de conformidade, bem como um vasto e diversificado elenco de atividades afins. Entre estas podemos citar a formulação e negociação de metas a atingir e a promoção do relacionamento entre as pessoas e organismos envolvidos na realização das tarefas, sejam elas de caráter ambiental ou não, envolvendo os recursos necessários, os cronogramas de execução, os critérios de avaliação e o acompanhamento da execução, provendo as soluções para as deficiências detectadas.*

**Obs 2:** Os projetos poderão sofrer alterações no decorrer da obra desde que aprovadas previamente pela Secretaria Municipal de Obras Públicas e Mobilidade Urbana.

**Obs 3:** Planilha orçamentária com os itens detalhados e valores unitários.

**Obs 4:** Cronograma físico financeiro detalhado indicando porcentagem, valores parciais e globais para cada etapa e prevendo as medições a cada período 30 (trinta) dias corridos. Não podendo ser a última parcela inferior a 3% (três por cento) do valor global da proposta, sob pena de desclassificação da proposta.

**Obs 5:** Todos os materiais devem estar devidamente especificados no projeto. Os projetos deverão ser aprovados pelos órgãos competentes.

### **3.3 - Fase - Desenvolvimento de Projeto de Compatibilização**

a) A compatibilização de projetos é uma forma de analisar os diversos projetos, procurando solucionar interferências que não devem ser resolvidas durante a execução da obra. Ela permite a integração das soluções adotadas para os diversos subsistemas. Tem por função principal a integração das soluções adotadas nos projetos de arquitetura e complementares.

### **3.4 - Formalização de entrega dos serviços**

3.4.1 - Deverão ser obedecidas:

- a) Normas da ABNT.
- b) Legislação pertinente ao fim a que se destina a obra.
- c) Resolução RDC-50/02 e RDC 189/03 da ANVISA.



- d) Lei de Uso e Ocupação do Solo específica local.
- e) Código de Obras local em vigor.
- f) Regulamentos do Corpo de Bombeiros do Estado de Minas Gerais
- g) Normas das concessionárias de serviços públicos.
- h) Legislação Ambiental e complementações pelo Agente Licenciador (Federal, Estadual e Municipal) quando for o caso.

3.4.2 - Os desenhos técnicos deverão ser entregues em 2 (duas) vias impressas em papel sulfite, perfeitamente cortados e dobrados segundo as normas da ABNT. As pranchas devem seguir padrão da Secretaria de Estado da Saúde, relativamente à sequência de apresentação dos desenhos, assim como às informações constantes no selo. Não deverão ser apresentadas pranchas em formatos excêntricos, diferentes dos formatos padronizados, desde A3 ao A0.

3.4.3 - Deve-se considerar ainda que, caso os serviços elaborados e os devidos despachos nos órgãos competentes, além dos executados pela Contratada não forem aceitos após a análise técnica dos mesmos, os custos por refazer as atividades correrão por conta da empresa executora dos serviços, não tendo a **CONTRATANTE** a responsabilidade ou ônus pela execução deficitária.

3.4.4 - Serão entregues juntamente com os desenhos e demais documentos (*memoriais, listas de materiais, especificações, planilhas, etc.*) impressos, os arquivos eletrônicos gerados em formato "dwg", armazenados em mídia eletrônica (CD, DVD ou Pen Drive), para visualização da FISCALIZAÇÃO e posterior arquivamento. Os CD's, DVD's ou Pen Drive com arquivos deverão ser entregues com caracterização adequada, constando as seguintes informações:

- a) SECRETARIA MUNICIPAL DE OBRAS PÚBLICAS E MOBILIDADE URBANA  
Nome do Projeto  
Empresa Responsável  
Data (mês e ano)

3.4.5 - As informações de identificação dos CD's, DVD's ou Pen Drive poderão ser gravadas por meio do sistema eletrônico Light Scribe ou com etiquetas adesivas personalizadas.

3.4.6 - Os desenhos serão elaborados conforme padrão de representação gráfica usual.

3.4.7 - Os projetos impressos deverão ser entregues com assinatura do profissional responsável técnico pela sua elaboração, acompanhados do Registro de Responsabilidade Técnica (RRT) e/ou da Anotação de Responsabilidade Técnica (ART), e respectivo comprovante de pagamento.

3.4.8 - A entrega dos Projetos deverá ser formalizada durante reunião marcada com esta finalidade, na qual deverá ser elaborada ATA com menção do recebimento do serviço.

3.4.9 - Emitido o Termo de Recebimento, o serviço será medido e encaminhado para pagamento.

3.4.10 - Remanescerá, porém, a obrigação da **CONTRATADA** de alterar o PROJETO EXECUTIVO DE ARQUITETURA no que for apontado como ausência de detalhe ou informação incompleta, em função de viabilizar a elaboração definitiva do orçamento básico. Inclusive com a emissão da nova documentação física de revisão, devidamente assinada, e com o fornecimento dos arquivos eletrônicos revistos.

3.4.11 - O profissional responsável pelo PROJETO EXECUTIVO DE ARQUITETURA deverá manter-se à disposição e em estreito relacionamento com os profissionais responsáveis pelos PROJETOS



COMPLEMENTARES que comporão o conjunto de elementos necessários e suficientes à completa execução da obra.

3.4.12 - O recebimento do projeto por parte da Secretaria Municipal de Obras Públicas e Mobilidade Urbana não transfere a responsabilidade técnica e nem libera da obrigação pelas revisões decorrentes de falhas do próprio Projeto de Arquitetura e Projetos Complementares, interferências de concessionárias de serviços públicos e problemas verificados durante o orçamento ou durante a obra. A **CONTRATADA** é responsável técnica pelo projeto, responde solidariamente administrativa, cível e penalmente pelos prejuízos causados por falhas no projeto ou pelo não cumprimento dos prazos estabelecidos.

3.4.13 - Os direitos autorais dos projetos serão da **CONTRATANTE**, que poderá, a qualquer tempo e, de acordo com sua necessidade, reutilizar o projeto no mesmo ou em outras cidades, ou ainda sugerir autonomamente, modificações e/ou adequações. Esta observação deverá constar em todas as pranchas dos projetos.

3.4.14 - Em caso de reutilização do projeto, a **CONTRATANTE** estará desobrigada de comunicar ao autor, considerando que, nos termos deste anteprojeto, o mesmo já estará ciente de que os direitos autorais passarão à contratante, quando da sua entrega definitiva, conforme estabelecido no Termo de Cessão de Direitos Autorais.

3.2.15 - No ato da licitação, entregar o envelope da proposta, com a planilha orçamentária e seu respectivo cronograma físico financeiro. Os projetos executivos, complementares, detalhamentos, planilhas e cronogramas terão o prazo para entrega de 60 dias a partir da data de emissão da Ordem de Serviço.

3.2.15.1 - Tais projetos deverão ser aprovados pela Agência Nacional de Vigilância Sanitária (Anvisa).

3.2.15.2 - Demais aprovações de projetos deverão ser apresentadas até o término da obra, sendo que, será retido na última parcela o percentual de 15% do valor total da obra, caso todos os projetos não sejam aprovados.

3.2.16 - Os prazos acima descritos serão corridos e contados a partir da data de aprovação do anteprojeto, quando houver, seguindo as orientações do art. 7º, incisos I e II, § 1º, da Lei nº 8666/93. Quando não houver anteprojeto, o prazo será contado a partir da data de emissão da Ordem de Serviço.

#### **4 - NORMATIZAÇÃO E PROCEDIMENTOS**

4.1 - Os técnicos da Secretaria Municipal de Obras Públicas e Mobilidade Urbana deverão acompanhar o processo de elaboração dos projetos executivos e complementares.

4.2 - Ocorrerão reuniões técnicas (*obrigatórias*) com a equipe de engenharia da Secretaria Municipal de Obras Públicas e Mobilidade Urbana, sendo a primeira após assinatura do contrato, para apresentação, discussão e avaliação do cronograma de desenvolvimento dos projetos, ou a qualquer tempo, por solicitação da contratante. As deliberações dessas reuniões serão lavradas em Ata.

4.3 - Reuniões extraordinárias poderão ser solicitadas pela Secretaria Municipal de Obras Públicas e Mobilidade Urbana ou pela **CONTRATADA**, desde que previamente autorizadas e que ocorram na sede da primeira.



4.4 - As reuniões extraordinárias serão marcadas para o prazo máximo de dois dias úteis após a sua convocação. Após este prazo, tendo sido a reunião convocada pela **CONTRATANTE**, o não comparecimento da contratada implicará em aplicação de multa diária, conforme **disposto no Edital e em seus anexos**, após notificação pela Secretaria Municipal de Obras Públicas e Mobilidade Urbana.

4.5 - Os profissionais, responsáveis pela elaboração dos projetos e planilhas, deverão dispor de estrutura de responsabilidade da contratada, respeitando os termos dos itens que se referem ao acompanhamento da sua produção.

4.6 - Os profissionais a serem apresentados pela empresa contratada deverão estar regularizados perante o respectivo Conselho Profissional.

## **5 - MEDIDAS DE IMPACTO AMBIENTAL**

5.1 - A **CONTRATADA** deverá adotar medidas para o adequado tratamento do impacto ambiental para a construção da **UBS - Unidade Básica de Saúde**, compreendendo fundamentalmente:

- a) Controle de ruídos durante a construção;
- b) Recuperação dos trechos de vias locais utilizados pelos veículos de serviço ao final das obras;
- c) Controle e mitigação da ressuspensão de poeira;
- d) Programa de educação ambiental para os funcionários - a ser implantado na fase de construção de modo a permitir que os funcionários sejam parceiros na gestão ambiental;
- e) Controle sanitário, limpeza diária e monitoramento das condições de higiene dos sanitários e barracão de obras;
- f) Monitoramento periódico da fossa séptica para detecção de infiltrações;
- g) As fossas e sumidouros a serem implantados na área do canteiro seguirão as determinações da ABNT-NBR 7229/93, dimensionadas de acordo com o número de pessoal envolvido, cargas equivalentes e tipo de solo;
- h) Limpeza e desassoreamento periódicos de componentes do sistema de drenagem superficial, incluindo a identificação de fontes de carreamento de material e adoção de ações corretivas;
- i) Limpeza das caixas de separação de água e óleo, com remoção do material separado, estocagem e entrega a empresas especializadas para reciclagem e/ou disposição final;
- j) Segregação dos resíduos sólidos gerados na área, com separação entre lixo orgânico e industrial;
- k) Quanto à destinação final do Lixo:

*k1) Deverá ser utilizada a sistemática de separação do lixo por tipo e uso: lixo comum deverá ser encaminhado, após acordo com a administração municipal, para os locais tradicionais de disposição do lixo gerado na cidade. Em razão da grande variedade de materiais, deverá ser realizada seleção prévia visando à segregação de materiais específicos. Em hipótese alguma o lixo doméstico poderá ser lançado em bota fora ou queimado*

*k2) Materiais contaminados com óleo/graxa ou produtos químicos considerados perigosos serão sempre dispostos de acordo com a sua especificidade e periculosidade;*

*k3) Os restos de frentes e obras (embalagens de papel, papelão e plástico, carretéis, sobras de materiais elétricos, ferragens, etc;) podem ser facilmente segregados em materiais recicláveis e não recicláveis, sendo viável, portanto, o seu encaminhamento para reuso ou reciclagem, devolução para fornecedores ou outra medida de boa prática ambiental;*

*k4) Como entulhos diversos serão enquadrados os materiais inertes que irão sobrar nas frentes de obra. Estes materiais podem ser conduzidos para bota-foras desde que devidamente autorizados;*





## PREFEITURA MUNICIPAL DE ARAXÁ/MG

Secretaria Municipal de Fazenda Planejamento e Gestão

Setor de Licitação - e-mail: [licitacao@araxa.mg.gov.br](mailto:licitacao@araxa.mg.gov.br)

Centro Administrativo - Avenida Rosália Isaura de Araújo nº 275 - Bloco 03

B. Guilhermina Vieira Chaer - CEP 38.180-802 - Fone: 3691-7022 / 3691-7145 / 3662.2506

*k5) O armazenamento provisório dos materiais recolhidos deve ser realizado de maneira organizada, respeitando a segregação prévia realizada durante a coleta, com identificação dos materiais, proteção quanto à ação degradante dos agentes do tempo (vento, chuva e insolação) e proliferação de animais vetores de doenças;*

*k6) A venda ou doação de resíduos recicláveis ou reutilizados para empresas, cooperativas de catadores ou entidades filantrópicas deverá sempre ser precedida de medidas de verificação e cumprimento da legalidade do recebedor de resíduos.*

**l)** Cumprir com o plano de sinalização de obras, através de um plano detalhado de sinalização que deverá ser elaborado pela **CONTRATADA**. Este plano deverá levar em conta as diversas etapas e procedimentos das obras, com identificação dos pontos/atividades de maior relevância e definição da sinalização correspondente. Basicamente, os elementos de sinalização deverão incluir:

*l1) Sinalização de orientação (localização de instalações provisórias, vias internas, circulação de veículos, etc.);*

*l2) Sinalização de advertência (áreas de restrição de acesso para pessoal não autorizado ou não envolvido nas atividades, áreas de estocagem de produtos perigosos, etc.);*

*l3) Sinalização de segurança do trabalho, descrevendo os equipamentos de proteção individual (EPIs) exigíveis em cada local;*

*l4) Sinalização de divulgação (nome do empreendimento e responsáveis técnicos para conhecimento do público externo, etc.);*

*l5) Sinalização para orientação para os executores de serviços (marcações topográficas, cotas finais de corte e aterro, eixos de transporte, marcações de áreas com restrição ambiental, etc.). Programa de eco -eficiência - implantação de uso de indicadores para acompanhamento da gestão ambiental do empreendimento, monitoramento do consumo de água e de energia e definição de metas para redução;*

**m)** Programa de gestão de resíduos da construção civil - a ser implantados nas etapas de estrutura da edificação, demolição das edificações e casas existentes e acabamento da edificação, prevendo procedimentos e regras operacionais para todas as eventuais atividades da obra que possam gerar entulhos.

**n)** Projeto de drenagem pluvial - a ser implantado quando da etapa de acabamento da edificação, contendo as estruturas hidráulicas para condução e retenção de águas pluviais à rede pública correspondente. Consistirá no conjunto de ações necessárias para controlar o escoamento superficial que será aumentado em decorrência da impermeabilização de superfícies. Neste programa deverá ser apresentado projeto executivo de micro drenagem para o empreendimento, incluindo procedimentos e dispositivos provisórios para a fase de obras.

**o)** Programa de gestão de efluentes sanitários - deverá ser implantado na etapa de Mobilização da Obra, contendo instalações a serem utilizadas pela mão de obra empregada durante toda a fase de implantação e com seu devido tratamento químico e ou biológico no caso de não ter conexão à rede pública de coleta de esgotos.

**p)** Garantir que a totalidade dos fornecedores de bens e serviços a serem contratados pela **CONTRATANTE** esteja em situação regular perante as autoridades ambientais.

**q)** Implementação de procedimentos especiais de desativação de obra.

## 6 - REQUISITOS DE QUALIFICAÇÃO TÉCNICA NECESSÁRIOS

6.1 - Prova de Registro e quitação da licitante e de seu Responsável Técnico no CREA (Conselho Regional de Engenharia e Agronomia) ou CAU (Conselho de Arquitetura e Urbanismo), ou ainda na entidade profissional competente da categoria, da região da sede da empresa, bem como documento que comprove o vínculo deste com a empresa;



**6.2 - OBSERVAÇÃO:** No caso de a empresa licitante ou o responsável técnico não serem registrados ou inscritos na entidade profissional competente do Estado de Minas Gerais, deverão ser providenciados os respectivos vistos deste órgão regional por ocasião da assinatura do contrato.

6.3 - A comprovação de que o responsável técnico pertence ao quadro permanente da empresa deve ser feito da seguinte forma:

6.4 - Apresentação do contrato social, quando o responsável técnico pertencer ao quadro societário da empresa;

6.5 - Apresentação de cópia da CTPS do responsável técnico com a devida anotação de emprego na licitante, ou outro documento trabalhista legalmente reconhecido que comprove o emprego na licitante;

6.6 - Apresentação do Contrato de natureza privada que comprove o vínculo entre o responsável técnico e a licitantes.

6.7 - Comprovação de capacidade técnico-profissional, por meio de atestado(s) emitido(s) por pessoa jurídica de direito público ou privado, devidamente registrado(s) no CREA (Conselho Regional de Engenharia e Agronomia) ou CAU (Conselho de Arquitetura e Urbanismo), ou ainda na entidade profissional competente ao da categoria, acompanhado(s) de Certidão(ões) de Acervo Técnico - CAT, comprovando que o(s) Responsável(is) Técnico(s) executou(aram) obra(s) com característica(s) semelhante(s)/similar(es) ao objeto ora licitado. O(s) atestado(s) de capacidade técnico-profissional deverá(ão) comprovar a execução dos serviços a seguir relacionados, conforme inciso, I, do § 1º do art. 30, da Lei nº 8.666/93:

- f) Execução de alvenaria com tijolo cerâmico;
- g) Execução de laje pré moldada;
- h) Execução de reboco com argamassa;
- i) Engradamento para telhado de fibrocimento;
- j) Execução de piso em porcelanato.

6.8 - Comprovação de capacidade técnico-operacional, por meio de atestado(s) ou certidão(ões) fornecida(s) por pessoa jurídica de direito público ou privado, comprovando que a empresa executou obra(s) com característica(s) semelhante(s)/similar(es) ao objeto ora licitado. O(s) atestado(s) de capacidade técnico-operacional deverá(ão) comprovar a execução dos serviços a seguir relacionados, conforme inciso, I, do § 1º do art. 30, da Lei nº 8.666/93:

- f) Execução de alvenaria com tijolo cerâmico: **595 m<sup>2</sup>**
- g) Execução de laje pré moldada: **210 m<sup>2</sup>**
- h) Execução de reboco com argamassa: **765 m<sup>2</sup>**
- i) Engradamento para telhado de fibrocimento: **195 m<sup>2</sup>**
- j) Execução de piso em porcelanato: **180 m<sup>2</sup>**

6.9 - A(s) certidão(ões) e/ou atestado(s) apresentado(s) deverá(ão) conter as seguintes informações básicas:

Nome do contratado e do contratante;  
Identificação do objeto do contrato (tipo ou natureza do serviço);  
Localização do serviço;  
Serviços executados (discriminação e quantidades).



## PREFEITURA MUNICIPAL DE ARAXÁ/MG

Secretaria Municipal de Fazenda Planejamento e Gestão

Setor de Licitação - e-mail: [licitacao@araxa.mg.gov.br](mailto:licitacao@araxa.mg.gov.br)

Centro Administrativo - Avenida Rosália Isaura de Araújo nº 275 - Bloco 03

B. Guilhermina Vieira Chaer - CEP 38.180-802 - Fone: 3691-7022 / 3691-7145 / 3662.2506

6.10 - O(s) atestado(s) ou certidão(ões) que não atender(em) a todas as características citadas nas condições acima, não serão considerados pela Comissão de Licitação.

6.11 - **JUSTIFICATIVA/MOTIVAÇÃO:** A Lei 8.666/93, disciplina exigências cabíveis para a comprovação, pelos licitantes, da sua aptidão para desempenho de atividade pertinente e compatível com o objeto da licitação. Em relação a obras e serviços, a lei determina que a comprovação da aptidão deverá ser feita da seguinte forma: “Art. 30. A documentação relativa à qualificação técnica limitar-se-á a: “(...) § 1º A comprovação de aptidão referida no inciso II do "caput" deste artigo, no caso das licitações pertinentes a obras e serviços, será feita por atestados fornecidos por pessoas jurídicas de direito público ou privado, devidamente registrados nas entidades profissionais competentes, limitadas as exigências a: I - capacitação técnico-profissional: comprovação do licitante de possuir em seu quadro permanente, na data prevista para entrega da proposta, profissional de nível superior ou outro devidamente reconhecido pela entidade competente, detentor de atestado de responsabilidade técnica por execução de obra ou serviço de características semelhantes, limitadas estas exclusivamente às parcelas de maior relevância e valor significativo do objeto da licitação, vedadas as exigências de quantidades mínimas ou prazos máximos; § 2º As parcelas de maior relevância técnica e de valor significativo, mencionadas no parágrafo anterior, serão definidas no instrumento convocatório”. Ou seja, os licitantes deverão apresentar atestados que demonstrem sua experiência anterior na realização de obra ou serviço semelhante àqueles que é objeto do edital, conforme exigido pela Administração. No entanto, essas exigências por parte da Administração são limitadas às *“parcelas de maior relevância e valor significativo do objeto da licitação”*. A título de exemplo podemos citar a Portaria nº 108, de 1º de fevereiro de 2008, do DNIT dispoendo o seguinte no art. 1º: **“Art. 1º** Determinar que a exigência de Capacitação Técnica se restrinja aos itens de maior relevância técnica e financeira contidos no objeto a ser licitado em número máximo de 8 (oito) e não superior a 50% (cinquenta por cento) das quantidades licitadas para o serviço específico”. A Portaria nº 108 do DNIT determina que somente poderão ser exigidos oito itens de maior relevância técnica a serem comprovados pelos licitantes para demonstração da sua qualificação técnica. Além disso, o quantitativo exigido pelo Edital não poderá ser maior que 50% da quantidade total que será executada no contrato. Reputa-se que essa determinação está de acordo com o disposto no art. 37, XXI, da Constituição Federal, que determina que os processos licitatórios deverão permitir somente *“as exigências de qualificação técnica e econômica indispensáveis à garantia do cumprimento das obrigações”*. Segundo ressalta MARÇAL JUSTEN FILHO, *“Vale insistir acerca da inconstitucionalidade de exigências excessivas, no tocante à qualificação técnica. (...) Essa competência discricionária não pode ser utilizada para frustrar a vontade constitucional de garantir o mais amplo acesso de licitantes, tal como já exposto acima. A Administração apenas está autorizada a estabelecer exigências aptas a evidenciar a execução anterior de objeto similar. Vale dizer, sequer se autoriza a exigência de objeto idêntico”* (Comentários à Lei de Licitações e Contratos Administrativos, 12. Ed., São Paulo: Dialética, 2008, p. 431). Ainda, na lição de DORA MARIA DE OLIVEIRA RAMOS, *“não pode a Administração em nenhuma hipótese, fazer exigências que frustrem o caráter competitivo do certame. Assim, se a fixação de quantitativos em parâmetros de tal forma elevados reduzir drasticamente o universo de licitantes, dirigindo a licitação a um único participante ou a um universo extremamente reduzido deles, ilegal será a exigência por violação ao art. 3º, § 1º, I, da Lei nº 8.666/93”* (Temas Polêmicos sobre Licitações e Contratos, Malheiros, 4ª Ed., 2000, p. 139). Quanto a possibilidade de exigência de atestado de capacidade técnica-operacional o TCU (Tribunal de Contas da União) editou a SÚMULA Nº 263/2011 com o seguinte teor: *“Para a comprovação da capacidade técnico-operacional das licitantes, e desde que limitada, simultaneamente, às parcelas de maior relevância e valor significativo do objeto a ser contratado, é legal a exigência de comprovação da execução de quantitativos mínimos em obras ou serviços com características semelhantes, devendo essa exigência guardar proporção com a dimensão e a complexidade do objeto a ser executado.”* O Tribunal de Contas da União também determinou que não é possível que sejam estabelecidos percentuais mínimos acima de 50% do que será executado na obra ou serviço objeto do edital: *“9.1.2.1.2. em relação à fixação dos quantitativos mínimos já executados, não estabeleça percentuais mínimos acima de 50% dos*



*quantitativos dos itens de maior relevância da obra ou serviço, salvo em casos excepcionais, cujas justificativas para tal extrapolação deverão estar tecnicamente explicitadas, ou no processo licitatório, previamente ao lançamento do respectivo edital, ou no processo licitatório e seus anexos, em observância ao inciso XXI do art. 37 da Constituição Federal; inciso I do § 1º do art. 3º e inciso II do art. 30 da Lei 8.666/93” (Acórdão 1.284/2003 - Plenário, Rel. Min. Walton Alencar Rodrigues, publicado no DOU de 15/09/2003). A mesma determinação é feita no Acórdão 2.383/2007 - Plenário: “a) é desarrazoada, como forma de comprovação de qualificação técnica dos licitantes, exigência em edital de percentuais mínimos superiores a 50% dos quantitativos dos itens de maior relevância da obra ou serviço (...)” (Rel. Min. Benjamin Zymler, publicado no DOU de 20/11/2017).*

6.11.1 - A administração está exigindo das licitantes como comprovação de capacidade técnico-operacional, a apresentação de atestado ou certidão fornecido por pessoa jurídica de direito público ou privado, comprovando a execução de obra(s) com característica(s) semelhante(s)/similar(es) ao objeto ora licitado, dentro do limite de 50% das parcelas de maior relevância e valor significativo permitidos pelos Tribunais de contas. Dessa forma, os quantitativos exigidos não estão em parâmetro elevado, não se revelam uma exigência excessiva e muito menos frustra o caráter competitivo desta CONCORRÊNCIA ou reduz o universo dos licitantes, dirigindo a licitação a um único participante ou a um universo extremamente reduzido deles, mas visa tão somente garantir uma boa execução do contrato, com a comprovação de que as licitantes demonstrem sua experiência anterior na realização de obra(s) semelhante(s)/similar(es) àquela(s) que é objeto do Edital em questão. Destarte, os Atestados de Capacidade Técnico-Profissional e Técnico-Operacional, bem como os quantitativos exigidos coadunam-se com a determinação contida na Portaria nº 108 do DNIT e com o que vem sendo ensinado pela doutrina e decidido pelo TCU - Tribunal de Contas da União, restando justificada e motivada a sua exigência.

6.12 - Declaração formal de disponibilidade de pessoal/aparelhamento técnico e conhecimento das condições e local da obra, assinada pelo representante legal da licitante, caso esta opta por não fazer a visita técnica.

## **7 - VISITA TÉCNICA**

7.1 - A visita técnica é facultativa, caso os interessados optam pela visita, esta deverá ser agendada antecipadamente junto a Secretaria Municipal de Obras Públicas e Mobilidade Urbana pelo telefone (34) 3691-7036, tendo como termo a contar do primeiro dia útil ao da publicação, estendendo-se até o dia útil anterior a data prevista para realização da sessão pública, no horário das 08h00min às 12h00min e das 14h00min às 18h00min.

7.2 - A visita técnica por finalidade que o proponente possa constatar as condições de execução e particularidades inerentes à natureza dos trabalhos e sobre o local e para que perceba a realidade do cenário do empreendimento, suas peculiaridades, grau de dificuldade, quantitativos, etc, tendo condições de formar um conceito sobre os serviços como um todo e apresentando um preço justo em sua proposta não havendo dessa forma alegações futuras de desconhecimento das condições de execução dos serviços objeto deste Edital.

7.3 - Não será aceita visita sem o respectivo agendamento.

7.4 - A Visita Técnica deverá ser feita por representante da empresa, devidamente credenciado para tal.

7.5 - Alegações posteriores relacionadas com o desconhecimento do objeto licitado não serão consideradas para reclamações futuras, ou de forma a desobrigar a sua execução.



## **8 - CRITÉRIOS DE ACEITABILIDADE**

8.1 - A Secretaria Municipal de Obras Públicas e Mobilidade Urbana não aceitará ou receberá qualquer serviço com atraso, defeitos ou imperfeições, em desacordo com as especificações e condições constantes do edital ou em desconformidade com as normas legais ou técnicas pertinentes ao objeto, cabendo à Contratada efetuar os reparos necessários em prazo a ser determinado, sem direito a indenização, sob pena de aplicação de sanções previstas e/ou rescisão contratual.

8.2 - O fiscal do contrato designado pela Secretaria Municipal de Obras Públicas e Mobilidade Urbana receberá o objeto de forma provisória e definitivamente, mediante atestação.

## **9 - ESTIMATIVA DE PREÇO E DISPONIBILIDADE ORÇAMENTÁRIA E FINANCEIRA PARA A DESPESA.**

9.1 - A Secretaria Municipal de Obras Públicas e Mobilidade Urbana elaborou planilha orçamentária dos serviços, utilizando-se dos preços da tabela referencial de foram cotados de acordo com o SETOP (Secretaria de Estados de Transporte e Obras Públicas) do mês de janeiro 2019, SINAPI (Sistema Nacional de Pesquisa de Custos e Índices da Construção Civil) do mês de fevereiro de 2019, SUDECAP (Superintendência de Desenvolvimento da Capital) do mês de fevereiro de 2019.

9.2 - Para execução dos serviços, apurou-se o valor total estimado em **R\$ 1.061.397,90 (hum milhão, sessenta e um mil, trezentos e noventa e sete reais e noventa centavos)**, distribuídos conforme planilha quantitativa orçamentária em anexo.

### **9.3 - A dotação orçamentária:**

0214.10.301.0401.1.0041.4.4.90.51 - Obras e Instalações

Ficha: 784 - (Fonte de Recurso 01 0002 0002 0002) - Receitas de Imp. E de Transferência de Imp. - Saúde - Verba Municipal - Construção, ampliação e Reforma de Unidades Básicas de Saúde.

## **10 - CONDIÇÕES DE EXECUÇÃO**

10.1 - A CONTRATADA deverá executar e entregar os serviços contratados no prazo máximo de **6 (seis) meses**, contados da data de emissão da Ordem de Serviço, que será emitida pela Secretaria Municipal de Obras Públicas e Mobilidade Urbana em até 5 (cinco) dias após a data da assinatura do Contrato, ressalvadas as hipóteses previstas no art. 57, §1º, da Lei Federal nº 8.666/93.

10.2 - Caso haja necessidade de execução dos serviços aos sábados, domingos e feriados por necessidade da CONTRATADA, esta arcará com todo o custo adicional.

10.3 - O CONTRATANTE não aceitará, sob nenhum pretexto, a transferência de qualquer responsabilidade da CONTRATADA para outras entidades, sejam fabricantes, técnicos, subcontratados, etc.

10.4 - A CONTRATADA poderá subcontratar parcialmente os serviços, desde que haja autorização formal do CONTRATANTE nos termos previsto no edital.

10.5 - A responsabilidade da CONTRATADA pela execução dos serviços não será reduzida, ou alterada, em decorrência da fiscalização da Secretaria Municipal de Obras Públicas e Mobilidade Urbana do CONTRATANTE.





10.6 - O município reserva para si o direito de alterar quantitativos, sem que isso implique alteração dos preços ofertados, obedecido o disposto no §1º do artigo 65 da Lei Federal nº 8.666/93.

10.7 - A execução de todos os serviços contratados obedecerá às normas técnicas aplicáveis aos projetos e à presente especificação técnica prevista no edital e seus anexos.

10.8 - Os representantes do CONTRATANTE e toda pessoa autorizada pelo mesmo terão livre acesso aos serviços e a todos os locais onde estejam sendo realizados trabalhos, estocados e/ou fabricados materiais e equipamentos relativos ao objeto contratado, ainda que nas dependências da CONTRATADA.

10.9 - Os serviços serão considerados provisoriamente entregues, após o término, por completo, de todos os trabalhos, inclusive a limpeza final, tendo sido efetuada a vistoria pelo CONTRATANTE.

10.10 - Os projetos básicos, detalhes e especificações, bem como as planilhas constantes deste Termo conterão as informações necessárias à boa execução dos serviços e confecção da proposta.

10.11 - O município poderá introduzir, durante a execução do Contrato, alterações para melhor adequação técnica aos seus objetivos, nos projetos e especificações, nos termos da Lei.

10.12 - Os materiais de construção colocados no local da execução dos serviços pela CONTRATADA ficarão sob sua guarda e inteira responsabilidade, não sendo permitida sua retirada do local, senão em casos especiais e mediante autorização escrita do município.

10.13 - A CONTRATADA cuidará para que a descarga, transporte horizontal e vertical dos materiais se faça com regularidade, desimpedindo o passeio público, salvo casos específicos com prévia autorização do município.

10.14 - As multas e tarifas provenientes de autuações por órgãos públicos quanto ao depósito de materiais e equipamentos no passeio e via pública serão de ônus da CONTRATADA.

10.15 - A CONTRATADA será obrigada a demolir ou a refazer, conforme o caso, qualquer porção de serviços contratados que, a juízo comprovado da CONTRATANTE, não estiver de acordo com o contrato, sem que isso interfira no prazo de execução dos serviços estabelecidos neste Termo de Referência e no edital.

10.16 - A remoção de entulhos, a cargo da CONTRATADA, deverá ocorrer por meio de caçambas, de acordo com o Código de Posturas do Município de Araxá e demais legislação pertinente, cujos custos ficarão também a cargo da CONTRATADA.

10.17 - Deverá ser observada rigorosa obediência a todas as particularidades dos projetos fornecidos pelo município, suas especificações e detalhes, a fim de que haja perfeita concordância na execução dos serviços.

10.18 - Os materiais a serem entregues na obra, tais como areia, brita, cimento e outros da mesma natureza serão depositados imediatamente para local os serviços serão realizados.

## **11 - TERMO DE RECEBIMENTO DA OBRA**

11.1 - Ao considerar concluídos os serviços a contratada solicitará a Secretaria Municipal de Obras Públicas e Mobilidade Urbana, em até 15 (quinze) dias, que proceda a vistoria para fins de recebimento



provisório dos serviços. O recebimento dar-se-á pelo Contratante, através de vistoria conjunta realizada pelo engenheiro civil da empresa e pela fiscalização da Secretaria Municipal de Obras Públicas e Mobilidade Urbana.

11.2 - No Termo de Recebimento Provisório serão registradas eventuais pendências constatadas na vistoria realizada em conjunto pelas partes contratantes, desde que aquelas não impeçam a sua utilização imediata.

11.3 - Caso as eventuais pendências impeçam a utilização imediata e plena dos serviços executados, o Termo de Recebimento Provisório só será firmado após a solução completa e definitiva dos problemas, dentro do prazo estabelecido pela fiscalização do Contratante;

11.4 - Decorridos, no máximo, 90 (noventa) dias do recebimento provisório, e atendidas todas as exigências contratuais, será emitido o termo de recebimento definitivo da obra, através de vistoria executada por profissional habilitado ou pela Secretaria Municipal de Obras Públicas e Mobilidade Urbana designada pela autoridade competente, mediante termo circunstanciado assinado pelas partes.

11.5 - O responsável pelo recebimento dos serviços será o Sr. Thiago do Carmo Satler, CPF nº 064.621.476-44, Engenheiro Civil CREA-MG nº 180.129/D, ou em sua falta outro que o Município de Araxá indicar.

## **12 - CONDIÇÕES DE PAGAMENTO**

12.1 - Os pagamentos serão efetuados da seguinte forma:

12.1.1 - A Contratada obterá pagamentos somente referentes aos serviços efetivamente executados, conforme medições efetuadas pela fiscalização da CONTRATANTE e obedecerá ao procedimento a ser definido no edital, quanto ao prazo e forma.

12.2 - A medição dos serviços será mensal, após apuração dos quantitativos executados. Somente será medido o serviço executado, observadas as respectivas especificações e preços de planilha. Mediante autorização expressa do município, poderá haver medições e os respectivos pagamentos em intervalo menor.

12.3 - O item relativo à Administração Local será medido em valor proporcional a cada medição de serviços efetivamente executados, cumulativamente até o total da verba constante da Planilha de Quantitativos e Preços Unitários.

12.4 - Não será devido pagamento da despesa relativa à Administração Local, sobre os itens Mobilização / Desmobilização e Instalação do canteiro de Obra.

12.5 - O valor a **(Io)** da Administração Local a ser pago em cada medição será calculado da seguinte forma:

$$\text{AL (mensal)} = \frac{\text{AL}}{\text{VC} + \text{AL}} \times \text{Valor da medição dos serviços executados no mês.}$$

**AL (mensal)** → Valor a ser pago em cada medição mensal;

**AL** → Valor total da verba Administração Local constante do Quadro de Quantidades e Preços Unitários;



**VC** → Valor inicial do contrato (I<sub>o</sub>) menos os valores relativos à Mobilização/Desmobilização e Instalação e Manutenção do canteiro de obra (se houverem).

12.6 - Em caso de adiamento que implique em aumento de valor contratual ou prorrogação de prazo, não haverá alteração no valor definido na Planilha de Quantitativos e Preços Unitários para o item Administração Local.

12.7 - Quando ocorrer execução total do objeto contratual em prazo ou valor inferior aos definidos inicialmente ou restar resíduo, será devido o pagamento total da verba remanescente na medição final.

12.8 - Em caso de medição zero, ou paralisação da obra, não será devido nenhum pagamento relativo à Administração Local.

### **12.9 Do Reajuste**

12.9.1 - A periodicidade de reajuste do valor do presente contrato será anual, contado a partir da data limite para apresentação das propostas, conforme disposto no art. 3º, §1º da Lei 10.192/2001 e art. 40, XI da Lei 8.666/93, mediante aplicação de índices.

12.9.2 - Os índices utilizados para reajuste tem por base o Índice Nacional de Custo da Construção Civil - INCC, calculado e divulgado pela Fundação Getúlio Vargas - FGV para as colunas específicas, publicado na Revista Conjuntura Econômica, ou outro que venha substituí-lo.

12.3.2.1 - As medições serão reajustadas na forma da lei com aplicação da seguinte fórmula de reajuste:

$$R = \frac{I_i - I_o}{I_o} \times V$$

#### **Onde:**

R = Valor da parcela de reajustamento procurado.

I<sub>o</sub> = Índice de preço verificado no mês da proposta.

I<sub>i</sub> = Índice de preços referente ao mês de reajustamento.

V = Valor a preços iniciais da parcela do contrato de obras ou serviços a ser reajustado.

I<sub>i</sub> e I<sub>o</sub> = Fornecidos pelo INCC - FGV, Coluna 35.

12.9.3 Caso os valores dos índices não estejam divulgados na data do cálculo do reajuste, serão utilizados os últimos índices disponíveis e o cálculo do reajuste será corrigido na medição seguinte.

12.9.4 Caso ocorra eventuais atrasos na execução de responsabilidade da contratada, os reajustes serão calculados somente até as datas contratuais do evento gerador.

12.9.5 Os reajustes serão formalizados por meio de apostilamento.

### **13 - GARANTIA DA EXECUÇÃO DO CONTRATO:**

13.1 - Para assinar o contrato, deverá o Licitante vencedor prestar garantia de 5% (cinco por cento) do valor deste, a preços iniciais, sob pena de decair o direito à contratação, com validade durante a execução do contrato e 03 (três) meses após o termo da vigência contratual, devendo ser renovada a cada prorrogação.



13.2 - A caução inicial será reforçada durante a execução dos serviços contratados, de forma a totalizar sempre 5% (cinco por cento) do valor vigente do contrato (preços iniciais mais aditivos e reajustamentos se houver).

13.3 - A garantia e seus reforços poderão ser realizados em uma das seguintes modalidades:

- a) Caução em dinheiro ou título da dívida pública;
- b) Seguro garantia;
- c) Carta de fiança bancária.

13.4 - No caso de fiança bancária, esta deverá ser, a critério da licitante, fornecida por um banco localizado no Brasil, pelo prazo da duração do contrato, devendo a contratada providenciar sua prorrogação, por toda a duração do contrato, independente de notificação do Município de Araxá, sob pena de rescisão contratual, ressalvados os casos em que a duração do contrato for inferior ao prazo acima estipulado, quando deverá a caução ser feita pelo prazo contratual.

13.5 - No caso da opção pelo seguro garantia o mesmo será feito mediante entrega da competente apólice emitida por entidade em funcionamento no País, e em nome do Município de Araxá, e somente será aceita se cobrir e assegurar: (1) o pagamento de prejuízos advindos do não cumprimento do objeto do contrato; (2) prejuízos diretos causados à Administração decorrentes de culpa ou dolo durante a execução do contrato; e (3) multas moratórias e punitivas aplicadas pela Administração à CONTRATADA pelo prazo da duração do contrato, devendo a CONTRATADA providenciar sua prorrogação, por toda a duração do contrato, independente de notificação do Município de Araxá, sob pena de rescisão contratual.

13.6 - No caso de opção por Títulos da Dívida Pública, estes deverão estar acompanhados de laudo de avaliação da Secretaria do Tesouro Nacional, no qual esta informará sobre a exequibilidade, valor e prazo de resgate, taxa de atualização, condições de resgate.

13.7 - No caso de opção por caução em dinheiro, o interessado deverá procurar a Tesouraria da Prefeitura Municipal de Araxá, situada na Rua Presidente Olegário Maciel nº 306, CEP. 38.183-186, Centro, Araxá-MG, para obter instruções de como efetuar-la.

13.8 - A garantia prestada pela CONTRATADA, qualquer que seja a modalidade escolhida, assegurará o pagamento de: (1) prejuízos advindos do não cumprimento do objeto do contrato; (2) prejuízos diretos causados à Administração decorrentes de culpa ou dolo durante a execução do contrato; (3) multas moratórias e punitivas aplicadas pela Administração à CONTRATADA e (4) obrigações trabalhistas e previdenciárias de qualquer natureza, não adimplidas pela CONTRATADA, quando couber.

13.9 - O garantidor não é parte para figurar em processo administrativo instaurado pelo Município de Araxá com o objetivo de apurar prejuízos e/ou aplicar sanções à CONTRATADA.

13.10 - A garantia, inclusive na modalidade seguro-garantia, poderá ser executada total ou parcialmente, para fins de ressarcimento, indenização inclusive a terceiros e pagamento de multas contratuais de qualquer natureza.

13.11 - A garantia quando prestada em dinheiro pela CONTRATADA lhe será restituída ou liberada após o Recebimento Definitivo do(s) serviço(s) e somente após a comprovação que a empresa cumpriu com todas as obrigações contratuais e desde que não haja no plano administrativo, pendência de qualquer reclamação a elas relativas.



13.12 - As modalidades de seguro garantia e de fiança bancária não podem trazer cláusulas restritivas do uso da garantia e nem de limitações de prazo para comunicado de sinistro, se for o caso.

#### **14 - DAS OBRIGAÇÕES DAS PARTES**

##### **14.1 - Do CONTRATANTE:**

14.1.2 - Efetuar os pagamentos devidos à CONTRATADA, na forma estabelecida no contrato.

14.1.3 - Supervisionar a execução dos serviços, com preposto idôneo e habilitado, efetuando inclusive medições para efeito de pagamentos.

14.1.4 - Emitir ordem de serviços de início de execução do presente contrato.

14.1.5 - Fornecer todos os documentos e informações necessárias ao desenvolvimento da obra.

14.1.6 - Garantir à CONTRATADA acesso à documentação técnica necessária (plantas de cadastro, etc.).

14.1.7 - Notificar a CONTRATADA por meio do gestor/fiscal, sobre qualquer irregularidade encontrada na execução dos serviços, inclusive acerca de possível aplicação de multa por descumprimento contratual, fixando-lhes, nos termos da lei, prazo para apresentação de defesa.

14.1.8 - Rejeitar todo e qualquer material de má qualidade e em desconformidade com as especificações deste Termo.

14.1.9 - Efetuar o recebimento provisório e definitivo do objeto, por meio da Secretaria Municipal de Obras Públicas e Mobilidade Urbana.

##### **14.2 - Da CONTRATADA:**

14.2.1 - Manter, durante a execução dos serviços, em compatibilidade com as obrigações por ela assumidas, todas as condições de habilitação e qualificação exigidas na licitação.

14.2.2 - Designar um preposto, idôneo e habilitado, com poderes para representá-la, receber notificações da fiscalização da PMA e para tomar deliberações sobre todos os assuntos, para o bom e fiel cumprimento do contrato, sendo formal e previamente indicado à Administração.

14.2.3 - Cumprir todas as normas de segurança do trabalho, fornecer, inclusive, os respectivos equipamentos de proteção aos seus empregados.

14.2.4 - Fornecer toda a mão de obra, materiais, ferramentas e equipamentos necessários ao pleno desenvolvimento dos serviços contratados.

14.2.5 - Fornecer pessoal devidamente habilitado e qualificado para prestação dos serviços contratados.

14.2.6 - Arcar com o pagamento de todos os encargos trabalhistas, sociais, previdenciários e outros advindos do contrato.

14.2.7 - Responder por quaisquer danos que venham a ser causado ao CONTRATANTE ou a terceiros, por seus empregados ou prepostos, no exercício de suas tarefas.



14.2.8 - Registrar o Contrato no CREA ou no CAU, enviando para a Prefeitura Municipal de Araxá, uma cópia registrada.

14.2.9 - Deverá o Responsável Técnico da CONTRATADA, acompanhar todas as etapas dos serviços.

14.2.10 - Responsabilizar-se integralmente para com a execução do objeto contratado, sendo que a presença da fiscalização da PMA, não diminui ou exclui esta responsabilidade.

14.2.11 - Cumprir corretamente as instruções do CONTRATANTE em relação ao local onde deverá ser executado os serviços, devendo executá-los no prazo máximo pré-estabelecido.

14.2.12 - Assumir, por sua exclusiva responsabilidade, as despesas com assistência médica e hospitalar de pessoal alocado aos serviços em condições normais ou em regime de horário extraordinário.

14.2.13 - Segurar, obedecendo a disposições trabalhistas e previdenciárias específicas, todo o pessoal aplicado ao objeto Contratado, contra riscos de acidente do trabalho.

14.2.14 - Prover os empregados de identificação, zelando para que os mesmos trabalhem de forma zelosa e ordeira.

14.2.15 - Contratar e dispensar, às suas expensas e sob sua exclusiva responsabilidade, todo o pessoal necessário à prestação dos serviços contratados, bem como, o pagamento dos encargos trabalhistas e sociais devidos, nos prazos da lei.

14.2.16 - Apresentar ao CONTRATANTE, duas vias quitadas da guia de recolhimento junto ao CREA ou no CAU dos serviços em epígrafe.

14.2.17 - Manter no canteiro de obra o Diário de Obras atualizado diariamente.

14.2.18 - Fornecer mão de obra, equipamentos e utensílios necessários à execução dos serviços contratados. Todos os equipamentos e utensílios a serem utilizados na prestação dos serviços, deverão ser registrados por ocasião da entrada no local de trabalho e não poderão ser retirados sem apresentação de uma ordem escrita de saída, não se responsabilizando o CONTRATANTE, pelo extravio dos mesmos. As despesas com transporte dos equipamentos e utensílios correrão por conta da CONTRATADA, bem como o seguro contra roubo e incêndio.

14.2.19 - Responsabilizar-se pela supervisão, coordenação e execução dos serviços contratados, devendo comandá-los por seus prepostos, obrigando-se a observar todos os requisitos recomendados pelas normas brasileiras pertinentes, podendo o CONTRATANTE, a seu exclusivo critério, pedir a substituição quando assim o desejar, sem qualquer ônus para a mesma, ficando ainda, facultado a esta, através dos seus representantes, a verificação dos serviços executados ou em execução, sem que, razão disso cesse ou fique diminuída a responsabilidade da CONTRATADA pela perfeição e segurança dos serviços executados.

14.2.20 - Manter no(s) local (is) dos serviços contratados profissional legalmente habilitado, o qual deverá permanecer na obra durante o tempo necessário para perfeita execução dos mesmos.

14.2.21 - Assumir todos os encargos previdenciários e trabalhistas e FGTS dos seus empregados utilizados na execução dos serviços, mantendo-os rigorosamente e de acordo com as disposições legais em vigor, no seguro contrato acidentes do trabalho e quaisquer outros que a lei exige ou venha a exigir.





14.2.22 - Providenciar identificação para os seus empregados utilizados na prestação dos serviços contratados, sem a qual os mesmos não poderão entrar nas instalações do CONTRATANTE.

14.2.23 - Responsabilizar-se pelo fornecimento, para CONTRATANTE, dos dados cadastrais dos empregados utilizados na execução dos serviços contratados, bem como pela atualização desses dados, entregando mensalmente ao CONTRATANTE, cópia das guias de recolhimento dos encargos trabalhistas, previdenciários e demais exigidos pela legislação em vigor.

14.2.24 - Responder perante o CONTRATANTE e a terceiros por prejuízos causados em razão dos atos praticados na execução dos serviços a seu cargo, por si e por seus empregados utilizados direta ou indiretamente.

14.2.25 - Fornecer aos seus empregados utilizados na execução dos serviços contratados, transporte, refeições, uniformes e equipamentos de proteção individual, observando os padrões já utilizados pelos empregados da Contratante ou indicados por ela.

14.2.26 - Atender ao que determina a NR - Norma Regulamentadora nº 07 da Portaria nº 3.214/78 do Ministério do Trabalho e Emprego, principalmente sobre os registros dos empregados alocados aos serviços, bem como, seus exames médicos (admissional, periódico e demissional), e a primeira via do ASO (atestado de Saúde Ocupacional), a jornada de trabalho de 220h/mês, deverão permanecer no local da prestação dos serviços à disposição da Gerência do Contrato e da Fiscalização do Ministério do Trabalho.

14.2.27 - Cumprir as Normas Regulamentadoras do Ministério do Trabalho sobre segurança, higiene e medicina do Trabalho, assim como as Normas e Procedimentos da Segurança do CONTRATANTE. Assumir, por sua conta, os encargos de assistência médica de pronto-socorro do seu pessoal.

14.2.28 - Ficar a cargo da CONTRATADA toda a segurança e prevenção contra acidentes do trabalho do pessoal empregado na execução dos serviços contratados, devendo esta exercer severa vigilância sobre os mesmos.

14.2.29 - Manter limpa e organizada a área de trabalho durante e no término dos serviços. A liberação de pagamento total ou parcial ficará condicionada ao cumprimento também deste item.

14.2.30 - No caso de eventual reclamação trabalhista promovida contra a CONTRATADA, pelos empregados utilizados na execução dos serviços objeto do contrato, em que o CONTRATANTE seja chamado, como solidária, fica desde já pactuada que a CONTRATADA se obriga a tomar todas as medidas e providências cabíveis, visando excluir o CONTRATANTE do polo passivo da relação processual, assumindo, ela CONTRATADA, em qualquer caso, toda e qualquer responsabilidade por eventual débito trabalhista oriundo do contrato, mesmo após o término do mesmo.

14.2.31 - Fica expressamente estipulado que não se estabelece por força do contrato objeto desta licitação, qualquer vínculo empregatício de responsabilidade do CONTRATANTE, com relação ao pessoal que a CONTRATADA utilizar, direta ou indiretamente, na execução dos serviços contratados, correndo por conta exclusiva da CONTRATADA, única responsável como empregadora, todas as despesas com esse pessoal, inclusive os encargos decorrentes da legislação vigente, seja trabalhista, previdenciária, securitária ou qualquer outra, obrigando-se a CONTRATADA ao cumprimento das disposições legais, quer quanto à remuneração do seu pessoal como dos encargos de qualquer natureza, especialmente do seguro contra acidentes do trabalho.



14.2.32 - Elaborar os projetos executivos complementares conforme previsto na planilha orçamentária, no prazo máximo de 60(sessenta) dias constados do início da obra e nos seguintes termos:

- c) Entende-se por projeto executivo o conjunto de informações técnicas necessárias e suficientes para a realização do empreendimento, contendo de forma clara, precisa e completa todas as indicações e detalhes construtivos para a perfeita instalação, montagem e execução dos serviços e obras, de acordo com as normas pertinentes da Associação Brasileira de Normas Técnicas - ABNT.
- Implantação Geral e Paisagismo
  - Plantas baixas
  - Layout e Perspectivas
  - Cortes, elevações e detalhes
  - Cobertura
  - Tabela e detalhamento de caixilharia
  - Todo o detalhamento necessário para perfeita execução
- d) Elaboração de memorial descritivo de obra e relatório de especificações técnicas (sem indicação de marcas) de materiais básicos, de acabamento e de serviços, incluindo quantitativos. Emissão de ART (anotação de responsabilidade técnica).

14.2.33 - Os Projetos Complementares serão desenvolvidos em escala pertinente e as perspectivas isométricas em escala adequada, tendo como base as diretrizes estabelecidas abaixo.

**e) Projeto Executivo de Hidráulica:**

- Drenagem de Águas Pluviais
- Esquemas Isométricos de água fria e quente
- Rede coletora de esgoto
- Plano de prevenção e combate de incêndios
- Tratamento de Efluentes.

f) Elaboração de memorial descritivo de obra e relatório de especificações técnicas (sem indicação de marcas) de materiais básicos, de acabamento e de serviços, incluindo quantitativos. Emissão de ART (anotação de responsabilidade técnica).

**g) Projeto Executivo de Elétrica**

- Força e tomadas
- Luminotécnica
- Sistema de Prevenção contra Descargas Atmosféricas
- Diagrama Unifilares
- Quadros de cargas
- Tabelas de Cargas de equipamentos
- Telefonia
- Rede de Dados - Lógica
- Som

**h) Projetos Executivos Estruturais**

- Projeto de Fundação
- Projeto Estrutural, Formas e Armações dos elementos.



14.2.34 - Elaboração de memorial descritivo de obra e relatório de especificações técnicas (sem indicação de marcas) de materiais básicos, de acabamento e de serviços, incluindo quantitativos. Considerando que a fundação já está pronta, a contratada deverá realizar a comprovação de que a fundação está dentro das normas de qualidade e segurança, via laudo técnico e ART (anotação de responsabilidade técnica).

14.2.35 - Os projetos deverão ser elaborados com vistas a aprovação e execução concomitante dos estudos, avaliação de impactos ambientais, plano de controle ambiental, relatório de controle ambiental, planos de gerenciamento de resíduos sólidos saúde, planos de controle de obra e programas ambientais.

14.2.36 - Os projetos poderão sofrer alterações no decorrer da obra desde que aprovadas previamente pela Secretaria Municipal de Obras Públicas e Mobilidade Urbana.

**14.2.37 - Formalizar e entregar os serviços obedecendo o seguinte:**

- a) Normas da ABNT.
- b) Legislação pertinente ao fim a que se destina a obra.
- c) Resolução RDC-50/02 e RDC 189/03 da ANVISA.
- d) Lei de Uso e Ocupação do Solo específica local.
- e) Código de Obras local em vigor.
- f) Regulamentos do Corpo de Bombeiros do Estado de Minas Gerais
- g) Normas das concessionárias de serviços públicos.
- h) Legislação Ambiental e complementações pelo Agente Licenciador (Federal, Estadual e Municipal) quando for o caso.

14.2.38 - Entregar os desenhos técnicos em 2 (duas) vias impressas em papel sulfite, perfeitamente cortados e dobrados segundo as normas da ABNT. As pranchas devem seguir padrão da Secretaria de Estado da Saúde, relativamente à sequência de apresentação dos desenhos, assim como às informações constantes no selo. Não deverão ser apresentadas pranchas em formatos excêntricos, diferentes dos formatos padronizados, desde A3 ao A0.

14.2.39 - Deve-se considerar ainda que, caso os serviços elaborados e os devidos despachos nos órgãos competentes, além dos executados pela Contratada não forem aceitos após a análise técnica dos mesmos, os custos por refazer as atividades correrão por conta da empresa executora dos serviços, não tendo a **CONTRATANTE** a responsabilidade ou ônus pela execução deficitária.

14.2.40 - Entregar juntamente com os desenhos e demais documentos (*memoriais, listas de materiais, especificações, planilhas, etc.*) impressos, os arquivos eletrônicos gerados em formato "dwg", armazenados em mídia eletrônica (CD, DVD ou Pen Drive), para visualização da FISCALIZAÇÃO e posterior arquivamento. Os CD's, DVD's ou Pen Drive com arquivos deverão ser entregues com caracterização adequada.

14.2.41 - Elaborados os desenhos conforme padrão de representação gráfica usual.

14.2.42 - Entregar os projetos impressos com assinatura do profissional responsável técnico pela sua elaboração, acompanhados do Registro de Responsabilidade Técnica (RRT) e/ou da Anotação de Responsabilidade Técnica (ART), e respectivo comprovante de pagamento.

14.2.43 - O profissional responsável pelo PROJETO EXECUTIVO DE ARQUITETURA deverá manter-se à disposição e em estreito relacionamento com os profissionais responsáveis pelos PROJETOS



COMPLEMENTARES que comporão o conjunto de elementos necessários e suficientes à completa execução da obra.

14.2.44 - Transferir os direitos autorais dos projetos para a **CONTRATANTE**, através de Termo de Cessão de Direitos Autorais, que poderá, a qualquer tempo e, de acordo com sua necessidade, reutilizar o projeto no mesmo ou em outras cidades, ou ainda sugerir autonomamente, modificações e/ou adequações. Esta observação deverá constar em todas as pranchas dos projetos.

14.2.45 - Os projetos deverão ser aprovados pela Agência Nacional de Vigilância Sanitária (Anvisa).

14.2.46 - Responsabilizar-se pelo cumprimento das normas regulamentadoras (NR`s) de segurança do Ministério do Trabalho e Emprego, provendo seus empregados dos equipamentos de proteção individual (EPI), com respectivos CA (Certificado de Aprovação) atualizado, conforme a exigência de cada função e posto de trabalho, mantendo ficha de controle de fornecimento de EPI (atualizada e assinada), bem como realizar o treinamento quanto ao seu uso e conservação corretos.

14.2.47 - Fica definido que, ao final da obra, a **CONTRATADA** deverá apresentar um jogo de projetos arquitetônico e complementares que eventualmente sofram modificações ou adaptações necessárias para melhor uso da edificação, como forma de **as built**, para posteriores reformas e manutenções. Os projetos devem ser entregues em meio físico e digital.

## **15 - GESTÃO / FISCALIZAÇÃO DO CONTRATO**

15.1 - Observado o disposto no artigo 67 da Lei Federal nº 8.666/93, a gestão/fiscalização do contrato será realizada pela Secretaria Municipal de Obras Públicas e Mobilidade Urbana do município.

15.2 - O responsável pelo acompanhamento da obra/serviços será o Sr. Eduardo Aguiar de Moura, CPF nº 561.996.866-91, Engenheiro Civil CREA-MG nº 41.638/D, ou em sua falta outro que o Município de Araxá indicar.

15.3 - As decisões, comunicações, ordens ou solicitações deverão se revestir, obrigatoriamente, da forma escrita e obedecer às normas emanadas pela Prefeitura.

## **16 - VIGÊNCIA CONTRATUAL E PRAZO DE EXECUÇÃO**

16.1 - O prazo de vigência do contrato a ser firmado após adjudicação e homologação da presente licitação, contará a partir da assinatura do instrumento contratual com término previsto em **9 (nove) meses**, com eficácia legal a partir da publicação de seu extrato.

16.2 - O prazo para execução da obra será de **6 (seis) meses**, a partir da assinatura do contrato, conforme previsto no cronograma físico financeiro.

16.3 - Este Contrato poderá ter sua vigência prorrogada nos termos do que dispõe o art. 57, da Lei Federal nº 8.666/93.

## **17 - SANÇÕES**

17.1 - De conformidade com o estabelecido nos artigos 86 e 87 da Lei nº 8.666/93, a licitante vencedora que descumprir as condições estabelecidas neste certame ficará sujeita às seguintes penalidades:



a) multa de mora de até 10 (dez por cento) sobre o valor total do contrato, por atraso injustificado na execução do objeto desta licitação;

b) pela inexecução total ou parcial das condições deste certame a Administração poderá, garantida a prévia defesa, aplicar as seguintes sanções:

b.1) advertência;

b.2) multa de até 10% (dez por cento) sobre o valor total do contrato, a juízo da Administração;

b.3) declaração de inidoneidade para licitar ou contratar com a Administração Pública, enquanto perdurarem os motivos determinantes da punição ou até que seja promovida sua reabilitação, perante a própria autoridade que aplicou a penalidade.

b.4) suspensão temporária de participação em licitações e impedimento de contratar com a Administração por prazo não superior a 2 (dois) anos o licitante que:

b.4.1) Deixar de entregar ou apresentar documentação falsa exigida no certame;

b.4.2) Não manter a proposta;

b.4.3) Comportar-se de modo inidôneo;

b.4.4) Convocado dentro do prazo de validade da sua proposta, não celebrar contrato;

b.4.5) Ensejar o retardamento da execução do objeto do contrato;

b.4.6) Falhar ou fraudar na execução do contrato;

b.4.7) Cometer fraude fiscal.

17.2 - Ao licitante que descumprir total ou parcialmente as obrigações do contrato, poderão ser aplicadas, conforme o caso, as seguintes sanções, sem prejuízo da reparação dos danos causados à Administração Pública, e eventuais responsabilidades civis e criminais:

a) Multa diária de 1% (um por cento) sobre o valor total atualizado do contrato por atraso injustificado;

b) O valor das multas corresponderá à gravidade da infração, até o máximo 10% (dez por cento) do valor contratado.

c) O valor da multa aplicada deverá ser recolhido no prazo de 3 (três) dias úteis na Tesouraria do Município de Araxá/MG contados da data da respectiva notificação.

17.3 - A multa a que alude o item 17.1. "a", não impede que o CONTRATANTE rescinda unilateralmente o Contrato e aplique as outras sanções previstas na mencionada Lei.

17.4 - Após a aplicação de qualquer penalidade prevista no item 17.1, realizar-se-á comunicação escrita à empresa e publicação no Órgão de Imprensa Oficial, constando o fundamento legal da punição e informando que o fato será registrado no Cadastro.

17.5 - Se o valor das multas aplicadas, após regular processo administrativo não for efetuado dentro do prazo previsto na Aline "c" do item 17.2, será descontado dos pagamentos devidos pelo CONTRATANTE. Se os valores não forem suficientes, a diferença deverá ser recolhida pela CONTRATADA, no prazo máximo de 3 (três) dias úteis a contar da aplicação da sanção.

17.6 - As sanções previstas, em face da gravidade da infração, poderão ser aplicadas cumulativamente, após regular processo administrativo em que se garantirá a observância dos princípios do contraditório e da ampla defesa.





## **18 - DAS ALTERAÇÕES, ACRÉSCIMOS E SUPRESSÕES:**

18.1 - As quantidades pactuadas poderão sofrer acréscimos ou supressões no limite de até 25% (vinte e cinco por cento) do valor inicial atualizado do contrato, nos moldes estabelecidos pelo art. 65 da Lei nº 8.666/93.

## **19 - DISPOSIÇÕES GERAIS**

19.1 - O recebimento do projeto por parte da Secretaria Municipal de Obras Públicas e Mobilidade Urbana não transfere a responsabilidade técnica e nem libera da obrigação pelas revisões decorrentes de falhas do próprio Projeto de Arquitetura e Projetos Complementares, interferências de concessionárias de serviços públicos e problemas verificados durante o orçamento ou durante a obra. A **CONTRATADA** é responsável técnica pelo projeto, responde solidariamente administrativa, cível e penalmente pelos prejuízos causados por falhas no projeto ou pelo não cumprimento dos prazos estabelecidos.

19.2 - Em caso de reutilização do projeto, a **CONTRATANTE** estará desobrigada de comunicar ao autor, considerando que o mesmo já estará ciente de que os direitos autorais passarão à contratante, quando da sua entrega definitiva, conforme estabelecido no Termo de Cessão de Direitos Autorais.

19.3 - Os projetos deverão ser aprovados pela Agência Nacional de Vigilância Sanitária (Anvisa).

19.4 - Demais aprovações de projetos deverão ser apresentadas até o término da obra, sendo que, será retido na última parcela o percentual de 15% do valor total da obra, caso todos os projetos não sejam aprovados.

19.5 - Os prazos acima descritos serão corridos e contados a partir da data de aprovação do anteprojeto, quando houver, seguindo as orientações do art. 7º, incisos I e II, § 1º, da Lei nº 8666/93. Quando não houver anteprojeto, o prazo será contado a partir da data de emissão da Ordem de Serviço.

19.6 - Os projetos, memoriais, planilhas e cronogramas são partes integrantes deste Termo e apresenta todos os serviços e quantitativos a serem executados pela CONTRATADA.

## **20 - LOCAL DE EXECUÇÃO E COORDENADAS:**

- a) Endereço: Rua Ubaldina Vieira Mendes, 65 - Bairro Max Neumann
- b) Coordenadas Geográficas: 19°33'37.50"S / 46°57'09.70"O



# PREFEITURA MUNICIPAL DE ARAXÁ/MG

Secretaria Municipal de Fazenda Planejamento e Gestão

Setor de Licitação - e-mail: [licitacao@araxa.mg.gov.br](mailto:licitacao@araxa.mg.gov.br)

Centro Administrativo - Avenida Rosália Isaura de Araújo nº 275 - Bloco 03

B. Guilhermina Vieira Chaer - CEP 38.180-802 - Fone: 3691-7022 / 3691-7145 / 3662.2506

## ANEXO II PLANILHA ORÇAMENTÁRIA DE CUSTOS

PLANILHA ORÇAMENTÁRIA DE CUSTOS								
PREFEITURA MUNICIPAL DE ARAXÁ								
OBRA: COSTRUÇÃO UNIDADE BÁSICA DE SAÚDE -UBS NO BAIRRO MAX NEWMAN						DATA: MAIO DE 2019		
LOCAL: RUA UBALDINA VIEIRA MENDES Nº 65 - BAIRRO MAX NEWMAN						FORMA DE EXECUÇÃO:		BDI
COORDENADAS GEOGRÁFICAS: 19°33'37.50"S / 46°57'09.70"O						( ) DIRETA	( x ) INDIRETA	29,12%
REGIÃO/MÊS DE REFERÊNCIA: SETOP: JANEIRO 2019; SINAPI: FEVEREIRO 2019; SUDECAP: FEVEREIRO 2019								
PRAZO DE EXECUÇÃO: 6 MESES								
ITEM	CÓDIGO	FONTE	DESCRIÇÃO	UN	QTDE	PREÇO UNITARIO	PREÇO UNITARIO C/ BDI	TOTAL
<b>1</b>			<b>SERVIÇOS PRELIMINARES</b>					
1.1	IIO-PLA-010	SETOP	FORNECIMENTO E COLOCAÇÃO DE PLACA DE OBRA EM CHAPA GALVANIZADA (6,00 X 3,00 M) - EM CHAPA GALVANIZADA 0,26 AFIXADAS COM REBITES 540 E PARAFUSOS 3/8, EM ESTRUTURA METÁLICA VIGA U 2" ENRIJECIDA COM METALON 20 X 20, SUPORTE EM EUCALIPTO AUTOCLAVADO PINTADAS	U	1,00	2.708,64	3.497,40	3.497,40
1.2	MOB-DES-010	SETOP	OBRAS COM VALOR ENTRE 1.000.000,01 E 3.000.000,00 => 1,00 %	VB	1,00	8.138,05	10.612,93	10.612,93
1.3	74220/1	SINAPI	TAPUME DE CHAPA DE MADEIRA COMPENSADA, E= 6MM, COM PINTURA A CAL E REAPROVEITAMENTO DE 2X	M2	52,80	44,44	57,38	3.029,66
1.4	73859/002	SINAPI	CAPINA E LIMPEZA MANUAL DE TERRENO	M2	720,00	1,06	1,37	986,40
1.5	10776	SINAPI	LOCACAO DE CONTAINER 2,30 X 6,00 M, ALT. 2,50 M, PARA ESCRITORIO, SEM DIVISORIAS INTERNAS E SEM SANITARIO	MES	6,00	394,53	509,42	3.056,52
1.6	IIO-SAN-005	SETOP	BANHEIRO QUÍMICO 110 X 120 X 230 CM COM MANUTENÇÃO	MÊS	6,00	515,00	664,97	3.989,82
1.7	LOC-OBR-005	SETOP	LOCAÇÃO DA OBRA (GABARITO)	M2	436,83	6,83	8,82	3.852,84
1.8	IIO-LIG-010	SETOP	LIGAÇÃO PROVISÓRIA DE LUZ E FORÇA-PADRÃO PROVISÓRIO 30KVA	U	1,00	519,85	671,23	671,23
1.9	IIO-LIG-005	SETOP	LIGAÇÃO PREDIAL DE ÁGUA 1/2" CAVALETE SIMPLES - COPASA	U	1,00	214,39	276,82	276,82
1.10	PROJ-EXE-015	SETOP	PROJETO EXECUTIVO DE ARQUITETURA	PR A1	6,00	1.141,72	1.474,19	8.845,14
1.11	PROJ-EXE-090	SETOP	PROJETO EXECUTIVO DE ESTRUTURA DE CONCRETO (Compatível com a fundação existente)	PR A1	10,00	921,27	1.189,54	11.895,40



# PREFEITURA MUNICIPAL DE ARAXÁ/MG

Secretaria Municipal de Fazenda Planejamento e Gestão

Setor de Licitação - e-mail: [licitacao@araxa.mg.gov.br](mailto:licitacao@araxa.mg.gov.br)

Centro Administrativo - Avenida Rosália Isaura de Araújo nº 275 - Bloco 03

B. Guilhermina Vieira Chaer - CEP 38.180-802 - Fone: 3691-7022 / 3691-7145 / 3662.2506

1.12	PROJ-EXE-150	SETOP	PROJETO EXECUTIVO DE INSTALAÇÕES ELÉTRICAS (Aprovado na CEMIG)	PR A1	6,00	1.076,92	1.390,52	8.343,12
1.13	PROJ-EXE-195	SETOP	PROJETO EXECUTIVO DE SPDA	PR A1	2,00	802,10	1.035,67	2.071,34
1.14	PROJ-EXE-180	SETOP	PROJETO EXECUTIVO DE INFRAESTRUTURA DE CABEAMENTO ESTRUTURADO / CFTV / ALARME / SEGURANÇA / SONORIZAÇÃO	PR A1	3,00	598,61	772,93	2.318,79
1.15	PROJ-EXE-135	SETOP	PROJETO EXECUTIVO DE INSTALAÇÕES HIDRO SANITÁRIAS	PR A1	5,00	999,20	1.290,17	6.450,85
1.16	PROJ-EXE-210	SETOP	PROJETO EXECUTIVO DE PREVENÇÃO E COMBATE A INCÊNDIO	PR A1	3,00	890,20	1.149,43	3.448,29
1.17	PROJ-EXE-545	SETOP	COMPATIBILIZAÇÃO DE PROJETOS COM ÁREA ATÉ 10.000 M2	M2	436,83	1,88	2,43	1.061,50
1.18	PROJ-EXE-450	SETOP	APROVAÇÃO DE PROJETO NA PREFEITURA	UN	1,00	2.272,21	2.933,88	2.933,88
1.19	PROJ-EXE-465	SETOP	APROVAÇÃO DE PROJETO NO CORPO DE BOMBEIROS	UN	1,00	2.272,21	2.933,88	2.933,88
<b>SUBTOTAL ITEM</b>							<b>1,00</b>	<b>80.275,81</b>
<b>2</b>			<b>ADMINISTRAÇÃO LOCAL</b>					
2.1	90777	SINAPI	ENGENHEIRO CIVIL DE OBRA JUNIOR COM ENCARGOS COMPLEMENTARES	H	264,00	73,80	95,29	25.156,56
2.2	93572	SINAPI	ENCARREGADO GERAL DE OBRAS COM ENCARGOS COMPLEMENTARES	MES	6,00	5.476,61	7.071,40	42.428,40
<b>SUBTOTAL ITEM</b>							<b>2,00</b>	<b>67.584,96</b>
<b>3</b>			<b>COMPLEMENTOS DAS FUNDAÇÕES</b>					
3.1	TER-ESC-035	SETOP	ESCAVAÇÃO MANUAL DE VALAS H <= 1,50 M	M3	49,50	45,08	58,21	2.881,40
3.2	TER-ESC-015	SETOP	ESCAVAÇÃO E CARGA MECANIZADA EM MATERIAL DE 1ª CATEGORIA	M3	108,00	3,30	4,26	460,08
3.3	OBR-VIA-320	SETOP	TRANSPORTE DE MATERIAL DE JAZIDA PARA CONSERVAÇÃO. DISTÂNCIA MÉDIA DE TRANSPORTE DE 10,10 A 15,00 KM	M3XKM	1.080,00	0,91	1,17	1.263,60
3.4	TER-REA-005	SETOP	REATERRO MANUAL DE VALA	M3	49,50	45,08	58,21	2.881,40
3.5	RO-41460	SETOP	FURO EM CONCRETO Ø = 20,0 MM, PROFUNDIDADE = 15 CM	U	332,00	18,05	23,31	7.738,92
3.6	ARM-AÇO-020	SETOP	CORTE, DOBRA E MONTAGEM DE AÇO CA-50/60	KG	102,42	7,30	9,43	965,82
3.7	EST-GRO-010	SETOP	FORNECIMENTO E APLICAÇÃO DE GROUT PARA ANCORAGENS, RECUPERAÇÕES ESTRUTURAIS E USO EM GERAL	M3	0,02	2.819,99	3.641,17	72,82
3.8	73806/1	SINAPI	LIMPEZA DE SUPERFÍCIES COM JATO DE ALTA PRESSAO DE AR E AGUA	M2	241,62	1,36	1,76	425,25



# PREFEITURA MUNICIPAL DE ARAXÁ/MG

Secretaria Municipal de Fazenda Planejamento e Gestão

Setor de Licitação - e-mail: [licitacao@araxa.mg.gov.br](mailto:licitacao@araxa.mg.gov.br)

Centro Administrativo - Avenida Rosália Isaura de Araújo nº 275 - Bloco 03

B. Guilhermina Vieira Chaer - CEP 38.180-802 - Fone: 3691-7022 / 3691-7145 / 3662.2506

3.9	74106/001	SINAPI	IMPERMEABILIZACAO DE ESTRUTURAS ENTERRADAS, COM TINTA ASFALTICA, DUAS DEMÃOS	M2	241,62	8,35	10,78	2.604,66	
3.10	EST-FOR-005	SETOP	FORMA E DESFORMA DE TÁBUA E SARRAFO, REAPROVEITAMENTO (3X), EXCLUSIVE ESCORAMENTO	M2	25,00	38,84	50,15	1.253,75	
3.11	ARM-AÇO-020	SETOP	CORTE, DOBRA E MONTAGEM DE AÇO CA-50/60	KG	250,00	7,30	9,43	2.357,50	
3.12	EST-CON-035	SETOP	FORNECIMENTO DE CONCRETO ESTRUTURAL, PREPARADO EM OBRA, COM FCK 25 MPA, INCLUSIVE LANÇAMENTO, ADENSAMENTO E ACABAMENTO	M3	5,00	410,02	529,42	2.647,10	
<b>SUBTOTAL ITEM</b>							<b>3,00</b>	<b>25.552,30</b>	
<b>4</b>			<b>SUPERESTRUTURA</b>						
			<b>CONCRETO ARMADO - PILARES, VIGAS E LAJES</b>						
4.1	EST-FOR-005	SETOP	FORMA E DESFORMA DE TÁBUA E SARRAFO, REAPROVEITAMENTO (3X), EXCLUSIVE ESCORAMENTO	M2	565,27	38,84	50,15	28.348,29	
4.2	ARM-AÇO-020	SETOP	CORTE, DOBRA E MONTAGEM DE AÇO CA-50/60	KG	2.990,00	7,30	9,43	28.195,70	
4.3	LAJ-ESC-005	SETOP	ESCORAMENTO PARA LAJE PRÉ MOLDADAS EM TABUAS DE PINHO, INCLUSIVE RETIRADA	M2	421,30	6,31	8,15	3.433,60	
4.4	LAJ-REV-030	SETOP	LAJE PRÉ-MOLDADA, A REVESTIR, INCLUSIVE CAPEAMENTO E = 4 CM, SC = 200 KG/M2, L = 5,00 M	M2	421,30	92,81	119,84	50.488,59	
4.5	ED-9053	SETOP	FORNECIMENTO DE CONCRETO ESTRUTURAL, USINADO BOMBEADO, AUTO-ADENSÁVEL, COM FCK 25 MPA, INCLUSIVE LANÇAMENTO E ACABAMENTO	M3	29,90	345,98	446,73	13.357,23	
<b>SUBTOTAL ITEM</b>							<b>4,00</b>	<b>123.823,41</b>	
<b>5</b>			<b>ALVENARIAS EXTERNAS E INTERNAS</b>						
5.1	ALV-TIJ-030	SETOP	ALVENARIA DE VEDAÇÃO COM TIJOLO CERÂMICO FURADO, ESP. 14CM, PARA REVESTIMENTO, INCLUSIVE ARGAMASSA PARA ASSENTAMENTO	M2	1.196,60	39,11	50,50	60.428,30	
5.2	CIN-VER-005	SETOP	VERGAS RETAS CONCRETO ARMADO FCK = 15 MPA	M3	3,89	1.393,52	1.799,31	6.999,32	
<b>SUBTOTAL ITEM</b>							<b>5,00</b>	<b>67.427,62</b>	
<b>6</b>			<b>COBERTURA</b>						
6.1	COB-ENG-010	SETOP	ENGRADAMENTO PARA TELHADO DE FIBROCIMENTO ONDULADA	M2	391,13	67,70	87,41	34.188,67	
6.2	94210	SINAPI	TELHAMENTO COM TELHA ONDULADA DE FIBROCIMENTO E = 6 MM, COM RECOBRIMENTO LATERAL DE 1/4 DE ONDA PARA TELHADO COM INCLINAÇÃO MÁXIMA DE 10°, COM ATÉ 2 ÁGUAS, INCLUSO IÇAMENTO. AF_06/2016	M2	391,13	31,66	40,88	15.989,39	
6.3	94223	SINAPI	CUMEEIRA PARA TELHA DE FIBROCIMENTO ONDULADA E = 6 MM, INCLUSO ACESSÓRIOS DE FIXAÇÃO E IÇAMENTO. AF_06/2016	M	49,88	39,72	51,29	2.558,35	



## PREFEITURA MUNICIPAL DE ARAXÁ/MG

Secretaria Municipal de Fazenda Planejamento e Gestão

Setor de Licitação - e-mail: [licitacao@araxa.mg.gov.br](mailto:licitacao@araxa.mg.gov.br)

Centro Administrativo - Avenida Rosália Isaura de Araújo nº 275 - Bloco 03

B. Guilhermina Vieira Chaer - CEP 38.180-802 - Fone: 3691-7022 / 3691-7145 / 3662.2506

6.4	PLU-RUF-020	SETOP	RUFO E CONTRA-RUFO DE CHAPA GALVANIZADA Nº. 24, DESENVOLVIMENTO = 33 CM	M	267,73	31,07	40,12	10.741,33
6.5	PLU-CAL-020	SETOP	CALHA DE CHAPA GALVANIZADA Nº. 22 GSG, DESENVOLVIMENTO = 66 CM	M	114,25	73,87	95,38	10.897,17
6.6	HID-TUB-055	SETOP	FORNECIMENTO E ASSENTAMENTO DE TUBO PVC RÍGIDO, ESGOTO, PBV - SÉRIE NORMAL, DN 100 MM (4"), INCLUSIVE CONEXÕES	M	30,00	25,42	32,82	984,60
6.7	HID-RAL-025	SETOP	RALO SEMI- HEMISFÉRICO TIPO ABACAXI D = 100 MM	U	25,00	33,36	43,07	1.076,75
6.8	71.02.20	SUDECAP	PRANCAO DE PARAJU ( Apoio das caixas água)	M3	0,50	2.945,00	3.802,58	1.901,29
6.9	1349	SINAPI	CHAPA DE MADEIRA COMPENSADA PLASTIFICADA PARA FORMA DE CONCRETO, DE 2,20 X 1,10 M, E = 20 MM ( Apoio das caixas água)	U	1,50	75,95	98,07	147,11
<b>SUBTOTAL ITEM</b>							<b>6,00</b>	<b>78.484,66</b>
<b>7</b>		<b>IMPERMEABILIZAÇÃO</b>						
7.1	IMP-CAM-005	SETOP	CAMADA DE REGULARIZAÇÃO ARGAMASSA TRAÇO 1:3, ESPESSURA MÉDIA 3,0 CM	M2	30,17	27,07	34,95	1.054,44
7.2	IMP-ASF-005	SETOP	IMPERMEABILIZAÇÃO COM MANTA ASFÁLTICA PRÉ-FABRICADA, E = 4 MM	M2	30,17	57,86	74,71	2.254,00
7.3	IMP-PRO-005	SETOP	PROTEÇÃO MECÂNICA COM AREIA E CIMENTO E = 1,50 CM	M2	30,17	18,34	23,68	714,43
<b>SUBTOTAL ITEM</b>							<b>7,00</b>	<b>4.022,87</b>
<b>8</b>		<b>REVESTIMENTOS DE PAREDES E TETOS</b>						
<b>8.1</b>		<b>PAREDES INTERNAS</b>						
8.1.1	REV-CHA-005	SETOP	CHAPISCO COM ARGAMASSA, TRAÇO 1:3 (CIMENTO E AREIA), ESP. 5MM, APLICADO EM ALVENARIA/ESTRUTURA DE CONCRETO COM COLHER, PREPARO MECÂNICO	M2	1.759,78	5,58	7,20	12.670,42
8.1.2	REV-REB-015	SETOP	REBOCO COM ARGAMASSA, TRAÇO 1:2:8 (CIMENTO, CAL E AREIA), ESP. 20MM, APLICAÇÃO MANUAL, PREPARO MECÂNICO	M2	1.533,27	21,63	27,93	42.824,23
8.1.3	REV-AZU-011	SETOP	REVESTIMENTO COM AZULEJO BRANCO (20X20CM), JUNTA A PRUMO, ASSENTAMENTO COM ARGAMASSA INDUSTRIALIZADA, INCLUSIVE REJUNTAMENTO	M2	226,51	49,55	63,98	14.492,11
8.1.4	REV-EMB-005	SETOP	EMBOÇO COM ARGAMASSA, TRAÇO 1:6 (CIMENTO E AREIA), ESP. 20MM, APLICAÇÃO MANUAL, PREPARO MECÂNICO	M2	226,51	20,75	26,79	6.068,20
<b>SUBTOTAL ITEM</b>							<b>8,1</b>	<b>76.054,96</b>
<b>8.2</b>		<b>PAREDES EXTERNAS</b>						
8.2.1	REV-CHA-005	SETOP	CHAPISCO COM ARGAMASSA, TRAÇO 1:3 (CIMENTO E AREIA), ESP. 5MM, APLICADO EM ALVENARIA/ESTRUTURA DE CONCRETO COM COLHER, PREPARO MECÂNICO	M2	633,42	5,58	7,20	4.560,62





# PREFEITURA MUNICIPAL DE ARAXÁ/MG

Secretaria Municipal de Fazenda Planejamento e Gestão

Setor de Licitação - e-mail: [licitacao@araxa.mg.gov.br](mailto:licitacao@araxa.mg.gov.br)

Centro Administrativo - Avenida Rosália Isaura de Araújo nº 275 - Bloco 03

B. Guilhermina Vieira Chaer - CEP 38.180-802 - Fone: 3691-7022 / 3691-7145 / 3662.2506

8.2.2	REV-REB-015	SETOP	REBOCO COM ARGAMASSA, TRAÇO 1:2:8 (CIMENTO, CAL E AREIA), ESP. 20MM, APLICAÇÃO MANUAL, PREPARO MECÂNICO	M2	633,42	21,63	27,93	17.691,42
<b>SUBTOTAL ITEM</b>							<b>8.2</b>	<b>22.252,04</b>
<b>8.3</b>			<b>TETOS</b>					
8.3.1	87414	SINAPI	APLICAÇÃO MANUAL DE GESSO DESEMPENADO (SEM TALISCAS) EM TETO DE AMBIENTES DE ÁREA MAIOR QUE 10M², ESPESSURA DE 1,0CM. AF_06/2014	M2	361,30	17,90	23,11	8.349,64
<b>SUBTOTAL ITEM</b>							<b>8.3</b>	<b>8.349,64</b>
<b>SUBTOTAL ITEM</b>							<b>8</b>	<b>106.656,64</b>
<b>9</b>			<b>BANCADAS, DIVISÓRIAS, PRATELEIRAS, SOLEIRAS E PEITORIS</b>					
9.1	BAN-GRA-005	SETOP	BANCADA EM GRANITO CINZA ANDORINHA E = 3 CM, APOIADA EM CONSOLE DE METALON 20 X 30 MM	M2	17,16	309,06	399,06	6.847,87
9.2	BAN-ROD-010	SETOP	RODABANCADA EM GRANITO CINZA ANDORINHA H = 10 CM, E = 2 CM	M	35,10	29,60	38,22	1.341,52
9.3	DIV-PED-015	SETOP	DIVISÓRIA EM GRANITO CINZA ANDORINHA E = 3 CM, INCLUSIVE FERRAGENS EM LATÃO CROMADO	M2	12,78	533,95	689,44	8.811,04
9.4	PRA-GRA-010	SETOP	PRATELEIRA DE GRANITO CINZA ANDORINHA, E = 2 CM, APOIADA EM CONSOLE DE METALON 20 X 30 MM	M	11,50	206,09	266,10	3.060,15
9.5	SOL-GRA-005	SETOP	SOLEIRA DE GRANITO CINZA ANDORINHA E = 2 CM	M	7,72	201,72	260,46	2.010,75
9.6	PEI-GRA-005	SETOP	PEITORIL DE GRANITO CINZA ANDORINHA E = 2 CM	M	13,99	199,17	257,17	3.597,81
<b>SUBTOTAL ITEM</b>							<b>9</b>	<b>25.669,14</b>
<b>10</b>			<b>ESQUADRIAS</b>					
<b>10.1</b>			<b>PORTAS DE MADEIRA</b>					
10.1.1	90843	SINAPI	KIT DE PORTA DE MADEIRA PARA PINTURA, SEMI-OCA (LEVE OU MÉDIA), PADRÃO MÉDIO, 80X210CM, ESPESSURA DE 3,5CM, ITENS INCLUSOS: DOBRADIÇAS, MONTAGEM E INSTALAÇÃO DO BATENTE, FECHADURA COM EXECUÇÃO DO FURO - FORNECIMENTO É INSTALAÇÃO. AF_08/2015	UN	17,00	678,66	876,29	14.896,93
10.1.2	90844	SINAPI	KIT DE PORTA DE MADEIRA PARA PINTURA, SEMI-OCA (LEVE OU MÉDIA), PADRÃO MÉDIO, 90X210CM, ESPESSURA DE 3,5CM, ITENS INCLUSOS: DOBRADIÇAS, MONTAGEM E INSTALAÇÃO DO BATENTE, FECHADURA COM EXECUÇÃO DO FURO - FORNECIMENTO É INSTALAÇÃO. AF_08/2015	UN	4,00	704,93	910,21	3.640,84
10.1.3	73910/009	SINAPI	PORTA DE MADEIRA COMPENSADA LISA PARA CERA OU VERNIZ, 120X210X3,5CM, 2 FOLHAS, INCLUSO ADUELA 1A, ALIZAR 1A E DOBRADICAS COM ANEL	UN	5,00	847,37	1.094,12	5.470,60
<b>SUBTOTAL ITEM</b>							<b>10.1</b>	<b>24.008,37</b>



## PREFEITURA MUNICIPAL DE ARAXÁ/MG

Secretaria Municipal de Fazenda Planejamento e Gestão

Setor de Licitação - e-mail: [licitacao@araxa.mg.gov.br](mailto:licitacao@araxa.mg.gov.br)

Centro Administrativo - Avenida Rosália Isaura de Araújo nº 275 - Bloco 03

B. Guilhermina Vieira Chaer - CEP 38.180-802 - Fone: 3691-7022 / 3691-7145 / 3662.2506

10.2			JANELAS DE ALUMÍNIO E VIDRO					
10.2.1	SER-JAN-025	SETOP	FORNECIMENTO E ASSENTAMENTO DE JANELA DE ALUMÍNIO, LINHA SUPREMA ACABAMENTO ANODIZADO, TIPO BASCULA COM CONTRAMARCO, INCLUSIVE FORNECIMENTO DE VIDRO LISO DE 4MM, FERRAGENS E ACESSÓRIOS=> <b>J01 =&gt; 02 UN X 0,80 X 0,70</b>	M2	1,12	393,24	507,75	568,68
10.2.2	SER-JAN-025	SETOP	FORNECIMENTO E ASSENTAMENTO DE JANELA DE ALUMÍNIO, LINHA SUPREMA ACABAMENTO ANODIZADO, TIPO BASCULA COM CONTRAMARCO, INCLUSIVE FORNECIMENTO DE VIDRO LISO DE 4MM, FERRAGENS E ACESSÓRIOS=> <b>J02 =&gt; 01 UN X 3,17 X 0,70</b>	M2	2,22	393,24	507,75	1.127,21
10.2.3	SER-JAN-030	SETOP	FORNECIMENTO E ASSENTAMENTO DE JANELA DE ALUMÍNIO, LINHA SUPREMA ACABAMENTO ANODIZADO, TIPO CORRER COM CONTRAMARCO, INCLUSIVE FORNECIMENTO DE VIDRO LISO DE 4MM, FERRAGENS E ACESSÓRIOS => <b>J03 =&gt; 02 UN X 1,20 X 1,40</b>	M2	3,36	408,42	527,35	1.771,90
10.2.4	SER-JAN-030	SETOP	FORNECIMENTO E ASSENTAMENTO DE JANELA DE ALUMÍNIO, LINHA SUPREMA ACABAMENTO ANODIZADO, TIPO CORRER COM CONTRAMARCO, INCLUSIVE FORNECIMENTO DE VIDRO LISO DE 4MM, FERRAGENS E ACESSÓRIOS => <b>J04 =&gt; 04 UN X 2,45 X 1,40</b>	M2	13,72	408,42	527,35	7.235,24
10.2.5	SER-JAN-025	SETOP	FORNECIMENTO E ASSENTAMENTO DE JANELA DE ALUMÍNIO, LINHA SUPREMA ACABAMENTO ANODIZADO, TIPO BASCULA COM CONTRAMARCO, INCLUSIVE FORNECIMENTO DE VIDRO LISO DE 4MM, FERRAGENS E ACESSÓRIOS=> <b>J05 =&gt; 01 UN X 0,75X 0,70</b>	M2	0,53	393,24	507,75	269,11
10.2.6	SER-JAN-025	SETOP	FORNECIMENTO E ASSENTAMENTO DE JANELA DE ALUMÍNIO, LINHA SUPREMA ACABAMENTO ANODIZADO, TIPO BASCULA COM CONTRAMARCO, INCLUSIVE FORNECIMENTO DE VIDRO LISO DE 4MM, FERRAGENS E ACESSÓRIOS=> <b>J06 =&gt; 01 UN X 1,25 X 0,70</b>	M2	0,88	393,24	507,75	446,82
10.2.7	SER-JAN-025	SETOP	FORNECIMENTO E ASSENTAMENTO DE JANELA DE ALUMÍNIO, LINHA SUPREMA ACABAMENTO ANODIZADO, TIPO BASCULA COM CONTRAMARCO, INCLUSIVE FORNECIMENTO DE VIDRO LISO DE 4MM, FERRAGENS E ACESSÓRIOS=> <b>J07 =&gt; 02 UN X 1,65 X 0,70</b>	M2	2,31	393,24	507,75	1.172,90
10.2.8	SER-JAN-030	SETOP	FORNECIMENTO E ASSENTAMENTO DE JANELA DE ALUMÍNIO, LINHA SUPREMA ACABAMENTO ANODIZADO, TIPO CORRER COM CONTRAMARCO, INCLUSIVE FORNECIMENTO DE VIDRO LISO DE 4MM, FERRAGENS E ACESSÓRIOS => <b>J08 =&gt; 01 UN X 1,50 X 1,40</b>	M2	2,10	408,42	527,35	1.107,44
10.2.9	SER-JAN-025	SETOP	FORNECIMENTO E ASSENTAMENTO DE JANELA DE ALUMÍNIO, LINHA SUPREMA ACABAMENTO ANODIZADO, TIPO BASCULA COM CONTRAMARCO, INCLUSIVE FORNECIMENTO DE VIDRO LISO DE 4MM, FERRAGENS E ACESSÓRIOS=> <b>J09 =&gt; 01 UN X 0,85 X 0,70</b>	M2	0,60	393,24	507,75	304,65
10.2.10	SER-JAN-025	SETOP	FORNECIMENTO E ASSENTAMENTO DE JANELA DE ALUMÍNIO, LINHA SUPREMA ACABAMENTO ANODIZADO, TIPO BASCULA COM CONTRAMARCO, INCLUSIVE FORNECIMENTO DE VIDRO LISO DE 4MM, FERRAGENS E ACESSÓRIOS=> <b>J10 =&gt; 01 UN X 8,26 X 0,70</b>	M2	5,78	393,24	507,75	2.935,81



## PREFEITURA MUNICIPAL DE ARAXÁ/MG

Secretaria Municipal de Fazenda Planejamento e Gestão

Setor de Licitação - e-mail: [licitacao@araxa.mg.gov.br](mailto:licitacao@araxa.mg.gov.br)

Centro Administrativo - Avenida Rosália Isaura de Araújo nº 275 - Bloco 03

B. Guilhermina Vieira Chaer - CEP 38.180-802 - Fone: 3691-7022 / 3691-7145 / 3662.2506

10.2.11	SER-JAN-025	SETOP	FORNECIMENTO E ASSENTAMENTO DE JANELA DE ALUMÍNIO, LINHA SUPREMA ACABAMENTO ANODIZADO, TIPO BASCULA COM CONTRAMARCO, INCLUSIVE FORNECIMENTO DE VIDRO LISO DE 4MM, FERRAGENS E ACESSÓRIOS=> <b>J11 =&gt; 03 UN X 2,05 X 0,70</b>	M2	4,31	393,24	507,75	2.188,40
10.2.12	SER-JAN-025	SETOP	FORNECIMENTO E ASSENTAMENTO DE JANELA DE ALUMÍNIO, LINHA SUPREMA ACABAMENTO ANODIZADO, TIPO BASCULA COM CONTRAMARCO, INCLUSIVE FORNECIMENTO DE VIDRO LISO DE 4MM, FERRAGENS E ACESSÓRIOS=> <b>J12 =&gt; 01 UN X 1,17 X 0,70</b>	M2	0,82	393,24	507,75	416,36
10.2.13	SER-JAN-030	SETOP	FORNECIMENTO E ASSENTAMENTO DE JANELA DE ALUMÍNIO, LINHA SUPREMA ACABAMENTO ANODIZADO, TIPO CORRER COM CONTRAMARCO, INCLUSIVE FORNECIMENTO DE VIDRO LISO DE 4MM, FERRAGENS E ACESSÓRIOS => <b>J13 =&gt; 02 UN X 3,25 X 1,40</b>	M2	9,10	408,42	527,35	4.798,89
10.2.14	SER-JAN-030	SETOP	FORNECIMENTO E ASSENTAMENTO DE JANELA DE ALUMÍNIO, LINHA SUPREMA ACABAMENTO ANODIZADO, TIPO CORRER COM CONTRAMARCO, INCLUSIVE FORNECIMENTO DE VIDRO LISO DE 4MM, FERRAGENS E ACESSÓRIOS => <b>J14 =&gt; 01 UN X 1,80 X 1,40</b>	M2	2,52	408,42	527,35	1.328,92
10.2.15	SER-JAN-030	SETOP	FORNECIMENTO E ASSENTAMENTO DE JANELA DE ALUMÍNIO, LINHA SUPREMA ACABAMENTO ANODIZADO, TIPO CORRER COM CONTRAMARCO, INCLUSIVE FORNECIMENTO DE VIDRO LISO DE 4MM, FERRAGENS E ACESSÓRIOS => <b>J15 =&gt; 01 UN X 2,05 X 1,10</b>	M2	2,26	408,42	527,35	1.191,81
10.2.16	SER-JAN-030	SETOP	FORNECIMENTO E ASSENTAMENTO DE JANELA DE ALUMÍNIO, LINHA SUPREMA ACABAMENTO ANODIZADO, TIPO CORRER COM CONTRAMARCO, INCLUSIVE FORNECIMENTO DE VIDRO LISO DE 4MM, FERRAGENS E ACESSÓRIOS => <b>J16 =&gt; 01 UN X 5,97 X 1,40</b>	M2	8,36	408,42	527,35	4.408,65
10.2.17	SER-JAN-030	SETOP	FORNECIMENTO E ASSENTAMENTO DE JANELA DE ALUMÍNIO, LINHA SUPREMA ACABAMENTO ANODIZADO, TIPO CORRER COM CONTRAMARCO, INCLUSIVE FORNECIMENTO DE VIDRO LISO DE 4MM, FERRAGENS E ACESSÓRIOS => <b>J17 =&gt; 01 UN X 2,08 X 1,40</b>	M2	2,91	408,42	527,35	1.534,59
10.2.18	SER-JAN-025	SETOP	FORNECIMENTO E ASSENTAMENTO DE JANELA DE ALUMÍNIO, LINHA SUPREMA ACABAMENTO ANODIZADO, TIPO BASCULA COM CONTRAMARCO, INCLUSIVE FORNECIMENTO DE VIDRO LISO DE 4MM, FERRAGENS E ACESSÓRIOS=> <b>J18 =&gt; 01 UN X 5,00 X 0,70</b>	M2	3,50	393,24	507,75	1.777,13
10.2.19	SER-JAN-030	SETOP	FORNECIMENTO E ASSENTAMENTO DE JANELA DE ALUMÍNIO, LINHA SUPREMA ACABAMENTO ANODIZADO, TIPO CORRER COM CONTRAMARCO, INCLUSIVE FORNECIMENTO DE VIDRO LISO DE 4MM, FERRAGENS E ACESSÓRIOS => <b>GUICHÊ =&gt; 01 UN X 0,60 X 0,60</b>	M2	0,36	408,42	527,35	189,85
<b>SUBTOTAL ITEM</b>							<b>10.2</b>	<b>34.774,36</b>



## PREFEITURA MUNICIPAL DE ARAXÁ/MG

Secretaria Municipal de Fazenda Planejamento e Gestão

Setor de Licitação - e-mail: [licitacao@araxa.mg.gov.br](mailto:licitacao@araxa.mg.gov.br)

Centro Administrativo - Avenida Rosália Isaura de Araújo nº 275 - Bloco 03

B. Guilhermina Vieira Chaer - CEP 38.180-802 - Fone: 3691-7022 / 3691-7145 / 3662.2506

<b>10.3</b>			<b>PORTAS DE ALUMÍNIO</b>					
10.3.1	91341	SINAPI	PORTA EM ALUMÍNIO DE ABRIR TIPO VENEZIANA COM GUARNIÇÃO, FIXAÇÃO COM PARAFUSOS - FORNECIMENTO E INSTALAÇÃO. AF_08/2015 ( <b>SANITÁRIOS + 01 un PV1</b> )	M2	6,00	420,68	543,18	3.259,08
10.3.2	ED-7576	SETOP	FORNECIMENTO E ASSENTAMENTO DE PORTA EM ALUMÍNIO, TIPO VENEZIANA ,DE ABRIR,ACABAMENTO ANODIZADO NATURAL, INCLUSIVE FECHADURA E MARCO <b>PF120 =&gt; 03 UN X 1,20 X 2,10</b>	M2	7,56	490,24	633,00	4.785,48
10.3.3	SER-POR-095	SETOP	FORNECIMENTO E ASSENTAMENTO DE PORTA DE ALUMÍNIO, LINHA SUPREMA ACABAMENTO ANODIZADO, TIPO CORRER, COM DUAS FOLHAS, INCLUSIVE FORNECIMENTO DE VIDRO LISO DE 4MM, FERRAGENS E ACESSÓRIOS <b>P245 =&gt; 03 UN X 2,45 X 2,10</b>	M2	15,43	432,43	558,35	8.615,34
10.3.4	SER-POR-095	SETOP	FORNECIMENTO E ASSENTAMENTO DE PORTA DE ALUMÍNIO, LINHA SUPREMA ACABAMENTO ANODIZADO, TIPO CORRER, COM DUAS FOLHAS, INCLUSIVE FORNECIMENTO DE VIDRO LISO DE 4MM, FERRAGENS E ACESSÓRIOS <b>P80A =&gt; 03 UN X 0,80 X 2,10</b>	M2	5,04	432,43	558,35	2.814,08
10.3.5	SER-POR-095	SETOP	FORNECIMENTO E ASSENTAMENTO DE PORTA DE ALUMÍNIO, LINHA SUPREMA ACABAMENTO ANODIZADO, TIPO CORRER, COM DUAS FOLHAS, INCLUSIVE FORNECIMENTO DE VIDRO LISO DE 4MM, FERRAGENS E ACESSÓRIOS <b>P205A =&gt; 01 UN X 2,05 X 2,10</b>	M2	4,30	432,43	558,35	2.400,91
<b>SUBTOTAL ITEM</b>							<b>10.3</b>	<b>21.874,89</b>
<b>10.4</b>			<b>GRADIL, PORTÕES E CONCERTINA</b>					
10.4.1	13.38.29	SUDECAP	GRADIL NYLOFOR H=2.03 M INCLUSIVE POSTE OU EQUIVALENTE	M	19,80	293,73	379,26	7.509,35
10.4.2	MUR-CON-005	SETOP	CONCERTINA CLIPADA MODELO ESPIRAL HELICOIDAL DUPLA D = 450 MM	M	84,00	63,62	82,15	6.900,60
10.4.3	CPU0013	COMPOSIÇÃO	PORTÃO DE ABRIR DE GRADIL NYLOFOR ALTURA 2,03 M (Portões do gradil frontal e do acesso interno)	M2	14,62	570,80	737,02	10.772,28
<b>SUBTOTAL ITEM</b>							<b>10.4</b>	<b>25.182,23</b>
<b>SUBTOTAL ITEM</b>							<b>10</b>	<b>105.839,85</b>
<b>11</b>			<b>PISOS INTERNOS</b>					
11.1	TER-REG-010	SETOP	REGULARIZAÇÃO E COMPACTAÇÃO DE TERRENO COM PLACA VIBRATÓRIA	M2	361,30	2,33	3,01	1.087,51
11.2	FUN-LAS-005	SETOP	LASTRO DE CONCRETO MAGRO, INCLUSIVE TRANSPORTE, LANÇAMENTO E ADENSAMENTO (contra piso espessura de 5,0 cm)	M3	18,07	303,97	392,49	7.092,29
11.3	IMP-CAM-005	SETOP	CAMADA DE REGULARIZAÇÃO ARGAMASSA TRAÇO 1:3, ESPESSURA MÉDIA 3,0 CM	M2	361,30	27,07	34,95	12.627,44
11.4	REV-POR-011	SETOP	REVESTIMENTO COM PORCELANATO APLICADO EM PISO, ACABAMENTO ESMALTADO ACETINADO, AMBIENTE INTERNO/EXTERNO, PADRÃO EXTRA, BORDA RETIFICADA, DIMENSÃO DA PEÇA (45X45CM), ASSENTAMENTO COM ARGAMASSA INDUSTRIALIZADA, INCLUSIVE REJUNTAMENTO	M2	361,30	72,90	94,13	34.009,17



## PREFEITURA MUNICIPAL DE ARAXÁ/MG

Secretaria Municipal de Fazenda Planejamento e Gestão

Setor de Licitação - e-mail: [licitacao@araxa.mg.gov.br](mailto:licitacao@araxa.mg.gov.br)

Centro Administrativo - Avenida Rosália Isaura de Araújo nº 275 - Bloco 03

B. Guilhermina Vieira Chaer - CEP 38.180-802 - Fone: 3691-7022 / 3691-7145 / 3662.2506

11.5	88650	SINAPI	RODAPÉ CERÂMICO DE 7CM DE ALTURA COM PLACAS TIPO ESMALTADA EXTRA DE DIMENSÕES 60X60CM. AF_06/2014	M	374,30	12,10	15,62	5.846,57
11.6	URB-RAM-005	SETOP	RAMPA PARA ACESSO DE DEFICIENTE, EM CONCRETO SIMPLES FCK = 25 MPA, DESEMPENADA, COM PINTURA INDICATIVA, 02 DEMÃOS	U	1,00	256,54	331,24	331,24
					<b>SUBTOTAL ITEM</b>		<b>11</b>	<b>60.994,22</b>
<b>12</b>			<b>PINTURA</b>					
<b>12.1</b>			<b>PAREDES INTERNAS</b>					
12.1.1	88485	SINAPI	APLICAÇÃO DE FUNDO SELADOR ACRÍLICO EM PAREDES, UMA DEMÃO. AF_06/2014	M2	1.533,27	2,01	2,60	3.986,50
12.1.2	PIN-EMA-011	SETOP	EMASSAMENTO EM PAREDE COM MASSA CORRIDA (PVA), DUAS (2) DEMÃOS, INCLUSIVE LIXAMENTO PARA PINTURA	M2	1.533,27	11,14	14,38	22.048,42
12.1.3	PIN-ACR-005	SETOP	PINTURA ACRÍLICA EM PAREDE, DUAS (2) DEMÃOS, EXCLUSIVE SELADOR ACRÍLICO E MASSA ACRÍLICA/CORRIDA (PVA)	M2	996,62	7,55	9,75	9.717,05
12.1.4	PIN-OLE-005	SETOP	PINTURA ESMALTE EM ALVENARIA COM REBOCO, DUAS (2) DEMÃOS, EXCLUSIVE SELADOR ACRÍLICO E MASSA ACRÍLICA/CORRIDA (PVA) ( barrado h=1,20m paredes internas)	M2	536,65	13,98	18,05	9.686,53
					<b>SUBTOTAL ITEM</b>		<b>12.1</b>	<b>45.438,50</b>
<b>12.2</b>			<b>PAREDES EXTERNAS</b>					
12.2.1	88485	SINAPI	APLICAÇÃO DE FUNDO SELADOR ACRÍLICO EM PAREDES, UMA DEMÃO. AF_06/2014	M2	633,42	2,01	2,60	1.646,89
12.2.2	PIN-TEX-015	SETOP	PINTURA COM TEXTURA ACRÍLICA COM ROLO, EXCLUSIVE SELADOR ACRÍLICO/FUNDO PREPARADOR	M2	633,42	13,70	17,69	11.205,20
12.2.3	88487	SINAPI	APLICAÇÃO MANUAL DE PINTURA COM TINTA LÁTEX PVA EM PAREDES, DUAS DEMÃOS. AF_06/2014 (muros de divisa)	M2	184,80	7,43	9,59	1.772,23
					<b>SUBTOTAL ITEM</b>		<b>12.2</b>	<b>14.624,32</b>
<b>12.3</b>			<b>ESQUADRIAS DE MADEIRA</b>					
12.3.1	PIN-ESM-015	SETOP	PINTURA ESMALTE EM ESQUADRIA DE MADEIRA, DUAS (2) DEMÃOS, INCLUSIVE UMA (1) DEMÃO DE FUNDO NIVELADOR, EXCLUSIVE MASSA A ÓLEO	M2	146,16	15,74	20,32	2.969,97
					<b>SUBTOTAL ITEM</b>		<b>12.3</b>	<b>2.969,97</b>
<b>12.4</b>			<b>TETOS</b>					
12.4.1	PIN-EMA-013	SETOP	EMASSAMENTO EM TETO COM MASSA CORRIDA (PVA), DUAS (2) DEMÃOS, INCLUSIVE LIXAMENTO PARA PINTURA	M2	361,30	18,69	24,13	8.718,17
12.4.2	PIN-LAT-006	SETOP	PINTURA LÁTEX (PVA) EM TETO, DUAS (2) DEMÃOS, EXCLUSIVE SELADOR ACRÍLICO E MASSA ACRÍLICA/CORRIDA (PVA)	M2	361,30	9,33	12,05	4.353,67
					<b>SUBTOTAL ITEM</b>		<b>12.4</b>	<b>13.071,84</b>
					<b>SUBTOTAL ITEM</b>		<b>12</b>	<b>76.104,63</b>





## PREFEITURA MUNICIPAL DE ARAXÁ/MG

Secretaria Municipal de Fazenda Planejamento e Gestão

Setor de Licitação - e-mail: [licitacao@araxa.mg.gov.br](mailto:licitacao@araxa.mg.gov.br)

Centro Administrativo - Avenida Rosália Isaura de Araújo nº 275 - Bloco 03

B. Guilhermina Vieira Chaer - CEP 38.180-802 - Fone: 3691-7022 / 3691-7145 / 3662.2506

13		PSCIP							
13.1	97599	SINAPI	LUMINÁRIA DE EMERGÊNCIA - FORNECIMENTO E INSTALAÇÃO. AF_11/2017	UN	6,00	35,46	45,79	274,74	
13.2	INC-EXT-016	SETOP	EXTINTOR DE INCÊNDIO TIPO PÓ QUÍMICO 2-A:20-B:C, CAPACIDADE 6 KG	U	5,00	152,72	197,19	985,95	
13.3	INC-PLA-015	SETOP	PLACA FOTOLUMINESCENTE "S1" OU "S2"- 380 X 190 MM (SAÍDA - DIREITA)	U	2,00	16,42	21,20	42,40	
13.4	INC-PLA-020	SETOP	PLACA FOTOLUMINESCENTE "S1" OU "S2"- 380 X 190 MM (SAÍDA - ESQUERDA)	U	3,00	16,42	21,20	63,60	
13.5	INC-PLA-005	SETOP	PLACA FOTOLUMINESCENTE "E5" - 300 X 300 MM	U	5,00	15,91	20,54	102,70	
13.6	INC-PLA-010	SETOP	PLACA FOTOLUMINESCENTE "E8" - 300 X 300 MM	U	1,00	15,91	20,54	20,54	
13.7	INC-PLA-035	SETOP	PLACA FOTOLUMINESCENTE "S12" - 380 X 190 MM (SAÍDA)	U	2,00	16,42	21,20	42,40	
13.8	CPU0001	COMPOSIÇÃO	PLACA DE SINALIZACAO DE SEGURANCA CONTRA INCENDIO, FOTOLUMINESCENTE, RETANGULAR, *12 X 40* CM, EM PVC *2* MM ANTI-CHAMAS (SIMBOLOS, CORES E PICTOGRAMAS CONFORME NBR 13434) - FORNECIMENTO E INSTALAÇÃO	UN	2,00	32,54	42,02	84,04	
						<b>SUBTOTAL ITEM</b>	<b>13,00</b>	<b>1.616,37</b>	
14		INSTALAÇÕES ELETRICAS							
14.1		ELETRODUTOS, CAIXAS, ILUMINAÇÃO E TOMADAS							
14.1.1	ELE-MAN-015	SETOP	ELETRODUTO FLEXÍVEL CORRUGADO, PVC, ANTI-CHAMA DN 25 MM (3/4") - APLICAÇÃO EM ALVENARIA	M	626,00	6,18	7,98	4.995,48	
14.1.2	ELE-MAN-020	SETOP	ELETRODUTO FLEXÍVEL CORRUGADO, PVC, ANTI-CHAMA DN 32 MM (1"") - APLICAÇÃO EM ALVENARIA	M	92,00	7,09	9,15	841,80	
14.1.3	ELE-CXS-045	SETOP	CAIXA DE FERRO ESMALTADA 3 X 3"	U	102,00	6,68	8,63	880,26	
14.1.4	ELE-CXS-035	SETOP	CAIXA DE FERRO ESMALTADA 2 X 4"	U	181,00	5,96	7,70	1.393,70	
14.1.5	ELE-CXS-040	SETOP	CAIXA DE FERRO ESMALTADA 4 X 4"	U	92,00	6,68	8,63	793,96	
14.1.6	ELE-CXS-370	SETOP	CAIXA DE PASSAGEM 15 X 15 CM EM CHAPA DE FERRO COM TAMPA CEGA	U	2,00	23,98	30,96	61,92	
14.1.7	91953	SINAPI	INTERRUPTOR SIMPLES (1 MÓDULO), 10A/250V, INCLUINDO SUPORTE E PLACA - FORNECIMENTO E INSTALAÇÃO. AF_12/2015	UN	30,00	17,14	22,13	663,90	
14.1.8	91959	SINAPI	INTERRUPTOR SIMPLES (2 MÓDULOS), 10A/250V, INCLUINDO SUPORTE E PLACA - FORNECIMENTO E INSTALAÇÃO. AF_12/2015	UN	6,00	27,11	35,00	210,00	
14.1.9	91955	SINAPI	INTERRUPTOR PARALELO (1 MÓDULO), 10A/250V, INCLUINDO SUPORTE E PLACA - FORNECIMENTO E INSTALAÇÃO. AF_12/2015	UN	6,00	21,24	27,43	164,58	
14.1.10	92023	SINAPI	INTERRUPTOR SIMPLES (1 MÓDULO) COM 1 TOMADA DE EMBUTIR 2P+T 10 A, INCLUINDO SUPORTE E PLACA - FORNECIMENTO E INSTALAÇÃO. AF_12/2015	UN	1,00	30,42	39,28	39,28	
14.1.11	ELE-PLA-065	SETOP	PLACA PARA CAIXA 2" X 4", COM FURO CENTRAL	U	3,00	3,18	4,11	12,33	



## PREFEITURA MUNICIPAL DE ARAXÁ/MG

Secretaria Municipal de Fazenda Planejamento e Gestão

Setor de Licitação - e-mail: [licitacao@araxa.mg.gov.br](mailto:licitacao@araxa.mg.gov.br)

Centro Administrativo - Avenida Rosália Isaura de Araújo nº 275 - Bloco 03

B. Guilhermina Vieira Chaer - CEP 38.180-802 - Fone: 3691-7022 / 3691-7145 / 3662.2506

14.1.12	ELE-CAB-235	SETOP	CABO DE COBRE FLEXÍVEL, CLASSE 5, ISOLAMENTO TIPO LSHF/ATOX, NÃO HALOGENADO, ANTICHAMA, TERMOPLÁSTICO, UNIPOLAR, SEÇÃO 2,5 MM2, 70°C, 450/750V	M	3.100,00	2,20	2,84	8.804,00
14.1.13	ELE-CAB-240	SETOP	CABO DE COBRE FLEXÍVEL, CLASSE 5, ISOLAMENTO TIPO LSHF/ATOX, NÃO HALOGENADO, ANTICHAMA, TERMOPLÁSTICO, UNIPOLAR, SEÇÃO 4 MM2, 70°C, 450/750V	M	3.815,00	2,98	3,85	14.687,75
14.1.14	ELE-CAB-245	SETOP	CABO DE COBRE FLEXÍVEL, CLASSE 5, ISOLAMENTO TIPO LSHF/ATOX, NÃO HALOGENADO, ANTICHAMA, TERMOPLÁSTICO, UNIPOLAR, SEÇÃO 6 MM2, 70°C, 450/750V	M	238,00	4,08	5,27	1.254,26
14.1.15	CPU0002	COMPOSIÇÃO	LUMINÁRIA CHANFRADA PARA LÂMPADA 2 X 16 W OU 2 X 20 W, INCLUSO LAMPADA LED TUBULAR BIVOLT 18/20 W, BASE G13- FORNECIMENTO E INSTALAÇÃO	UN	20,00	195,85	252,88	5.057,60
14.1.16	CPU0003	COMPOSIÇÃO	LUMINÁRIA CHANFRADA PARA LÂMPADA 2 X 32 W OU 2 X 40 W, INCLUSO LAMPADA LED TUBULAR BIVOLT 32/40 W, BASE G13- FORNECIMENTO E INSTALAÇÃO	UN	58,00	203,93	263,31	15.271,98
14.1.17	CPU0004	COMPOSIÇÃO	LUMINÁRIA ARANDELA TIPO MEIA-LUA, PARA 1 LÂMPADA LED - FORNECIMENTO E INSTALAÇÃO	UN	24,00	85,52	110,42	2.650,08
14.1.18	ELE-CXS-160	SETOP	CAIXA DE LIGAÇÃO DE PVC PARA ELETRODUTO FLEXÍVEL , RETANGULAR, DIMENSÕES 4 X 2"	U	129,00	6,01	7,76	1.001,04
14.1.19	ELE-CXS-165	SETOP	CAIXA DE LIGAÇÃO DE PVC PARA ELETRODUTO FLEXÍVEL , QUADRADA, DIMENSÕES 4 X 4"	U	25,00	7,06	9,12	228,00
14.1.20	ELE-CXS-205	SETOP	CAIXA ESTANQUE AQUATIC 4X2ℓ	U	2,00	40,25	51,97	103,94
14.1.21	ELE-TOM-020	SETOP	TOMADA SIMPLES - 2P + T - 20A SEM PLACA	U	100,00	17,85	23,05	2.305,00
14.1.22	ELE-TOM-030	SETOP	TOMADA DUPLA - 2P + T - 20A SEM PLACA	CJ	19,00	21,56	27,84	528,96
14.1.23	ELE-DIS-005	SETOP	DISJUNTOR MONOPOLAR TERMOMAGNÉTICO 5KA, DE 10A	U	60,00	16,89	21,81	1.308,60
14.1.24	ELE-DIS-006	SETOP	DISJUNTOR MONOPOLAR TERMOMAGNÉTICO 5KA, DE 15A	U	60,00	16,89	21,81	1.308,60
14.1.25	ELE-PAD-035	SETOP	PADRÃO CEMIG AÉREO TIPO D7, 57,1 <= DEMANDA <= 66 KVA, TRIFÁSICO	U	1,00	3.565,00	4.603,13	4.603,13
14.1.26	ELE-DIS-049	SETOP	DISJUNTOR TRIPOLAR TERMOMAGNÉTICO 10KA, DE 200A	U	1,00	282,18	364,35	364,35
14.1.27	ELE-QUA-030	SETOP	QUADRO DE DISTRIBUIÇÃO PARA 50 MÓDULOS COM BARRAMENTO 100 A	U	2,00	900,73	1.163,02	2.326,04
14.1.28	ELE-QUA-010	SETOP	QUADRO DE DISTRIBUIÇÃO PARA 20 MÓDULOS COM BARRAMENTO 100 A	U	1,00	221,85	286,45	286,45
						<b>SUBTOTAL ITEM</b>	<b>14.1</b>	<b>72.146,99</b>
<b>14.2</b>			<b>CABEAMENTO ESTRUTURADO</b>					
14.2.1	CAB-CAB-005	SETOP	CABO COAXIAL RG-59-75 OHMS	M	40,00	4,20	5,42	216,80
14.2.2	CAB-CAB-015	SETOP	CABO UTP 4 PARES CATEGORIA 6 COM REVESTIMENTO EXTERNO NÃO PROPAGANTE A CHAMA	M	730,00	4,89	6,31	4.606,30



## PREFEITURA MUNICIPAL DE ARAXÁ/MG

Secretaria Municipal de Fazenda Planejamento e Gestão

Setor de Licitação - e-mail: [licitacao@araxa.mg.gov.br](mailto:licitacao@araxa.mg.gov.br)

Centro Administrativo - Avenida Rosália Isaura de Araújo nº 275 - Bloco 03

B. Guilhermina Vieira Chaer - CEP 38.180-802 - Fone: 3691-7022 / 3691-7145 / 3662.2506

14.2.3	CAB-PATCH-020	SETOP	PATCH PANEL 48 POSIÇÕES, CATEGORIA COM GUIA TRASEIRO	CJ	1,00	1.591,54	2.055,00	2.055,00
14.2.4	CAB-RACK-010	SETOP	RÉGUA COM 8 TOMADAS (2P+T), PARA FIXAÇÃO NO RACK DE 19" (1U)	UN	1,00	68,30	88,19	88,19
14.2.5	CAB-RACK-015	SETOP	GAVETA DE VENTILAÇÃO COM 4 VENTILADORES PARA RACK 19"	CJ	1,00	362,67	468,28	468,28
14.2.6	CAB-RACK-020	SETOP	ORGANIZADOR DE CABOS DE 1U PARA RACK 19"	CJ	4,00	117,96	152,31	609,24
14.2.7	CAB-TOM-020	SETOP	TOMADA DUPLA PARA LÓGICA RJ45, 4"X4", EMBUTIR, COMPLETA	CJ	23,00	114,06	147,27	3.387,21
14.2.8	ELE-MAN-020	SETOP	ELETRODUTO FLEXÍVEL CORRUGADO, PVC, ANTI-CHAMA DN 32 MM (1") - APLICAÇÃO EM ALVENARIA	M	200,00	7,09	9,15	1.830,00
14.2.9	ELE-CXS-165	SETOP	CAIXA DE LIGAÇÃO DE PVC PARA ELETRODUTO FLEXÍVEL, QUADRADA, DIMENSÕES 4 X 4"	U	23,00	7,06	9,12	209,76
14.2.10	ELE-CXS-370	SETOP	CAIXA DE PASSAGEM 15 X 15 CM EM CHAPA DE FERRO COM TAMPA CEGA	U	1,00	23,98	30,96	30,96
14.2.11	CAB-EST-005	SETOP	ESTABILIZADOR 127V, 60HZ - 5,0KVA	U	1,00	685,05	884,54	884,54
14.2.12	CPU0005	COMPOSIÇÃO	FORNECIMENTO E INSTALAÇÃO DE RACK 8U DE PAREDE	UN	1,00	531,93	686,83	686,83
14.2.13	CPU0006	COMPOSIÇÃO	FORNECIMENTO E INSTALAÇÃO DE SWITCH	UN	1,00	686,52	886,43	886,43
						<b>SUBTOTAL ITEM</b>	<b>14.2</b>	<b>15.959,54</b>
<b>14.3</b>			<b>ATERRAMENTO E SPDA</b>					
14.3.1	11.92.06	SUDECAP	PRESILHA LATAO P/CABO 35/50MM2 C/PARAFUSO/BUCHA S6	UN	151,00	2,28	2,94	443,94
14.3.2	11.92.23	SUDECAP	PARAFUSO FENDA AUTOTARRAXANTE INOX 4,2X32MM	UN	151,00	1,55	2,00	302,00
14.3.3	4375	SINAPI	BUCHA DE NYLON SEM ABA S6	UN	151,00	0,06	0,08	12,08
14.3.4	11.92.01	SUDECAP	TERMINAL AEREO (CAPTOR), ACO GALV. D= 3/8"X250MM	UN	33,00	5,30	6,84	225,72
14.3.5	SPDA-CON-005	SETOP	CONECTOR MINI-GAR	U	33,00	14,65	18,92	624,36
14.3.6	ELE-COR-025	SETOP	CABO DE COBRE NÚ # 35 MM2, ENTERRADO, EXCLUSIVE ESCAVAÇÃO E REATERRO	UN	365,00	19,15	24,73	9.026,45
14.3.7	SPDA-FIX-005	SETOP	TERMINAL FIXADOR UNIVERSAL DE SPDA ESTANHADO PARA CABOS DE 16 A 35 MM2	UN	13,00	15,24	19,68	255,84
14.3.8	ELE-ELE-015	SETOP	ELETRODUTO DE PVC RÍGIDO ROSCÁVEL, DN 25 MM (1"), INCLUSIVE CONEXÕES, SUPORTES E FIXAÇÃO	M	26,00	13,64	17,61	457,86
14.3.9	SPDA-CXS-020	SETOP	CAIXA DE INSPEÇÃO EM PVC 300X300 MM COM TAPA EM FERRO FUNDIDO	U	13,00	20,86	26,93	350,09



## PREFEITURA MUNICIPAL DE ARAXÁ/MG

Secretaria Municipal de Fazenda Planejamento e Gestão

Setor de Licitação - e-mail: [licitacao@araxa.mg.gov.br](mailto:licitacao@araxa.mg.gov.br)

Centro Administrativo - Avenida Rosália Isaura de Araújo nº 275 - Bloco 03

B. Guilhermina Vieira Chaer - CEP 38.180-802 - Fone: 3691-7022 / 3691-7145 / 3662.2506

14.3.10	ELE-CPB-025	SETOP	CONECTOR DE PRESSÃO BIMETÁLICO # 35MM	U	13,00	9,35	12,07	156,91
14.3.11	11.92.24	SUDECAP	ABRACADEIRA PVC TIPO COLAR 1"	UN	52,00	3,95	5,10	265,20
14.3.12	ELE-ATE-015	SETOP	CAIXA PRÉ MOLDADA PARA ATERRAMENTO COM TAMPA DE CONCRETO 25 X 25 X 50 CM, INCLUSIVE ESCAVAÇÃO E BOTA FORA	U	13,00	69,93	90,29	1.173,77
14.3.13	SPDA-SOL-020	SETOP	SOLDA EXOTÉRMICA MOLDE HCL-5/8.50-5	U	1,00	161,98	209,15	209,15
14.3.14	SPDA-SOL-010	SETOP	SOLDA EXOTÉRMICA CARTUCHO Nº 90	U	20,00	21,72	28,04	560,80
14.3.15	SPDA-SOL-015	SETOP	SOLDA EXOTÉRMICA ALICATE Z-201	U	1,00	70,28	90,75	90,75
14.3.16	SPDA-HST-005	SETOP	HASTE PARA ATERRAMENTO, ALTA CAMADA, 3/4" X 3M	U	19,00	86,79	112,06	2.129,14
14.3.17	7572	SINAPI	SUORTE ISOLADOR REFORCADO DIAMETRO NOMINAL 5/16", COM ROSCA SOBERBA E BUCHA	UN	9,00	5,99	7,73	69,57
14.3.18	96989	SINAPI	CAPTOR TIPO FRANKLIN PARA SPDA - FORNECIMENTO E INSTALAÇÃO. AF_12/2017	UN	1,00	73,50	94,90	94,90
14.3.19	SPDA-MAS-005	SETOP	MASTRO SIMPLES DE FERRO GALVANIZADO PARA PÁRA-RAIOS, ALTURA DE 3 M, Ø 40 MM (1 1/2") OU 50 MM (2"), COMPLETO	UN	1,00	547,98	707,55	707,55
14.3.20	CPU0007	COMPOSIÇÃO	BASE METÁLICA PARA MASTRO 2" PARA SPDA - FORNECIMENTO E INSTALAÇÃO.	UN	1,00	84,12	108,62	108,62
14.3.21	SPDA-ABR-015	SETOP	ABRACADEIRA GUIA PARA MASTROS SIMPLES PARA UMA DESCIDA 2"	U	3,00	11,64	15,03	45,09
14.3.22	CPU0008	COMPOSIÇÃO	BARRA DE AÇO PARA ESTAIO 1,50M , FORNECIMENTO E INSTALAÇÃO	UN	3,00	147,49	190,44	571,32
						<b>SUBTOTAL ITEM</b>	<b>14,3</b>	<b>17.881,11</b>
						<b>SUBTOTAL ITEM</b>	<b>14,00</b>	<b>105.987,64</b>
<b>15</b>			<b>INSTALAÇÕES HIDRÁULICAS</b>					
<b>15.1</b>			<b>AGUA FRIA, ESGOTO E ACESSÓRIOS</b>					
15.1.1	89355	SINAPI	TUBO, PVC, SOLDÁVEL, DN 20MM, INSTALADO EM RAMAL OU SUB-RAMAL DE ÁGUA - FORNECIMENTO E INSTALAÇÃO. AF_12/2014	M	6,00	12,48	16,11	96,66
15.1.2	89356	SINAPI	TUBO, PVC, SOLDÁVEL, DN 25MM, INSTALADO EM RAMAL OU SUB-RAMAL DE ÁGUA - FORNECIMENTO E INSTALAÇÃO. AF_12/2014	M	186,00	14,70	18,98	3.530,28
15.1.3	89357	SINAPI	TUBO, PVC, SOLDÁVEL, DN 32MM, INSTALADO EM RAMAL OU SUB-RAMAL DE ÁGUA - FORNECIMENTO E INSTALAÇÃO. AF_12/2014	M	54,00	20,24	26,13	1.411,02
15.1.4	89449	SINAPI	TUBO, PVC, SOLDÁVEL, DN 50MM, INSTALADO EM PRUMADA DE ÁGUA - FORNECIMENTO E INSTALAÇÃO. AF_12/2014	M	42,00	10,59	13,67	574,14



## PREFEITURA MUNICIPAL DE ARAXÁ/MG

Secretaria Municipal de Fazenda Planejamento e Gestão

Setor de Licitação - e-mail: [licitacao@araxa.mg.gov.br](mailto:licitacao@araxa.mg.gov.br)

Centro Administrativo - Avenida Rosália Isaura de Araújo nº 275 - Bloco 03

B. Guilhermina Vieira Chaer - CEP 38.180-802 - Fone: 3691-7022 / 3691-7145 / 3662.2506

15.1.5	89450	SINAPI	TUBO, PVC, SOLDÁVEL, DN 60MM, INSTALADO EM PRUMADA DE ÁGUA - FORNECIMENTO E INSTALAÇÃO. AF_12/2014	M	6,00	17,38	22,44	134,64
15.1.6	89451	SINAPI	TUBO, PVC, SOLDÁVEL, DN 75MM, INSTALADO EM PRUMADA DE ÁGUA - FORNECIMENTO E INSTALAÇÃO. AF_12/2014	M	6,00	28,65	36,99	221,94
15.1.7	89711	SINAPI	TUBO PVC, SERIE NORMAL, ESGOTO PREDIAL, DN 40 MM, FORNECIDO E INSTALADO EM RAMAL DE DESCARGA OU RAMAL DE ESGOTO SANITÁRIO. AF_12/2014	M	96,00	12,99	16,77	1.609,92
15.1.8	89712	SINAPI	TUBO PVC, SERIE NORMAL, ESGOTO PREDIAL, DN 50 MM, FORNECIDO E INSTALADO EM RAMAL DE DESCARGA OU RAMAL DE ESGOTO SANITÁRIO. AF_12/2014	M	30,00	18,81	24,29	728,70
15.1.9	89713	SINAPI	TUBO PVC, SERIE NORMAL, ESGOTO PREDIAL, DN 75 MM, FORNECIDO E INSTALADO EM RAMAL DE DESCARGA OU RAMAL DE ESGOTO SANITÁRIO. AF_12/2014	M	30,00	28,46	36,75	1.102,50
15.1.10	89714	SINAPI	TUBO PVC, SERIE NORMAL, ESGOTO PREDIAL, DN 100 MM, FORNECIDO E INSTALADO EM RAMAL DE DESCARGA OU RAMAL DE ESGOTO SANITÁRIO. AF_12/2014	M	126,00	36,58	47,23	5.950,98
15.1.11	88503	SINAPI	CAIXA D'ÁGUA EM POLIETILENO, 1000 LITROS, COM ACESSÓRIOS	UN	3,00	679,30	877,11	2.631,33
15.1.12	MET-BOL-005	SETOP	BOLSA DE BORRACHA D = 1 1/2"	U	7,00	11,97	15,46	108,22
15.1.13	90375	SINAPI	BUCHA DE REDUÇÃO, PVC, SOLDÁVEL, DN 40MM X 32MM, INSTALADO EM RAMAL OU SUB-RAMAL DE ÁGUA - FORNECIMENTO E INSTALAÇÃO. AF_03/2015	UN	7,00	5,96	7,70	53,90
15.1.14	98107	SINAPI	CAIXA DE GORDURA SIMPLES (CAPACIDADE: 36 L), RETANGULAR, EM ALVENARIA COM BLOCOS DE CONCRETO, DIMENSÕES INTERNAS = 0,2X0,4 M, ALTURA INTERNA = 0,8 M. AF_05/2018	UN	9,00	180,17	232,64	2.093,76
15.1.15	74166/001	SINAPI	CAIXA DE INSPEÇÃO EM CONCRETO PRÉ-MOLDADO DN 60CM COM TAMPA H=60CM - FORNECIMENTO E INSTALACAO	UN	7,00	185,60	239,65	1.677,55
15.1.16	HID-SIF-005	SETOP	CAIXA SIFONADA EM PVC COM GRELHA QUADRADA 150 X 150 X 50 MM	U	8,00	52,18	67,37	538,96
15.1.17	HID-RAL-005	SETOP	RALO SIFONADO PVC CÔNICO ALTURA REGULÁVEL 100 X 40 MM COM GRELHA METÁLICA	U	3,00	41,78	53,95	161,85
15.1.18	95676	SINAPI	CAIXA EM CONCRETO PRÉ-MOLDADO PARA ABRIGO DE HIDRÔMETRO COM DN 20 (1/2") - FORNECIMENTO E INSTALAÇÃO. AF_11/2016	UN	1,00	70,58	91,13	91,13
15.1.19	95675	SINAPI	HIDRÔMETRO DN 25 (3/4), 5,0 M³/H FORNECIMENTO E INSTALAÇÃO. AF_11/2016	UN	1,00	198,11	255,80	255,80
15.1.20	MET-DUC-005	SETOP	DUCHA HIGIÊNICA COM REGISTRO PARA CONTROLE DE FLUXO DE ÁGUA 1/2"	U	7,00	139,16	179,68	1.257,76
15.1.21	MET-CHU-025	SETOP	CHUVEIRO-ELÉTRICO CROMADO 1/2"	U	3,00	59,49	76,81	230,43





## PREFEITURA MUNICIPAL DE ARAXÁ/MG

Secretaria Municipal de Fazenda Planejamento e Gestão

Setor de Licitação - e-mail: [licitacao@araxa.mg.gov.br](mailto:licitacao@araxa.mg.gov.br)

Centro Administrativo - Avenida Rosália Isaura de Araújo nº 275 - Bloco 03

B. Guilhermina Vieira Chaer - CEP 38.180-802 - Fone: 3691-7022 / 3691-7145 / 3662.2506

15.1.22	MET-TOR-030	SETOP	TORNEIRA METÁLICA PARA LAVATÓRIO, FECHAMENTO AUTOMÁTICO, ACABAMENTO CROMADO, COM AREJADOR, APLICAÇÃO DE MESA, INCLUSIVE ENGATE FLEXÍVEL METÁLICO, FORNECIMENTO E INSTALAÇÃO	U	21,00	245,36	316,81	6.653,01
15.1.23	CPU0009	COMPOSIÇÃO	TORNEIRA CROMADA COM BICO PARA JARDIM/TANQUE 1/2 " OU 3/4 " - FORNECIMENTO E INSTALAÇÃO	U	6,00	44,97	58,07	348,42
15.1.24	MET-TOR-020	SETOP	TORNEIRA METÁLICA PARA PIA, BICA MÓVEL, ACABAMENTO CROMADO, COM AREJADOR, APLICAÇÃO DE PAREDE, INCLUSIVE FORNECIMENTO E INSTALAÇÃO	U	2,00	154,61	199,63	399,26
15.1.25	MET-TOR-015	SETOP	TORNEIRA METÁLICA PARA PIA, BICA MÓVEL, ACABAMENTO CROMADO, COM AREJADOR, APLICAÇÃO DE MESA, INCLUSIVE ENGATE FLEXÍVEL METÁLICO, FORNECIMENTO E INSTALAÇÃO	U	6,00	185,96	240,11	1.440,66
15.1.26	MET-BOI-005	SETOP	TORNEIRA CHAVE BÓIA AUTOMÁTICA PARA RESERVATÓRIO	U	1,00	73,74	95,21	95,21
15.1.27	HID-REG-010	SETOP	REGISTRO PRESSÃO COM CANOPLA CROMADO D = 20 MM (3/4") - PADRÃO MÉDIO	U	6,00	56,90	73,47	440,82
15.1.28	HID-REG-075	SETOP	REGISTRO DE GAVETA COM CANOPLA D = 20 MM (3/4") - PADRÃO MÉDIO	U	7,00	59,13	76,35	534,45
15.1.29	HID-REG-080	SETOP	REGISTRO DE GAVETA COM CANOPLA D = 25 MM (1") - PADRÃO MÉDIO	U	6,00	67,44	87,08	522,48
15.1.30	HID-REG-090	SETOP	REGISTRO DE GAVETA COM CANOPLA D = 40 MM (1 1/2") - PADRÃO MÉDIO	U	2,00	113,22	146,19	292,38
15.1.31	HID-REG-020	SETOP	REGISTRO DE GAVETA BRUTO D = 20 MM (3/4") - PADRÃO MÉDIO	U	2,00	41,36	53,40	106,80
15.1.32	HID-REG-035	SETOP	REGISTRO DE GAVETA BRUTO D = 40 MM (1 1/2") - PADRÃO MÉDIO	U	2,00	81,86	105,70	211,40
15.1.33	HID-REG-040	SETOP	REGISTRO DE GAVETA BRUTO D = 50 MM (2") - PADRÃO MÉDIO	U	1,00	118,67	153,23	153,23
15.1.34	HID-REG-045	SETOP	REGISTRO DE GAVETA BRUTO D = 65 MM (2 1/2") - PADRÃO MÉDIO	U	1,00	305,94	395,03	395,03
15.1.35	ACE-BAR-010	SETOP	BARRA DE APOIO EM AÇO INOX PARA P.N.E. L = 100 CM (PAREDE)	U	10,00	237,96	307,25	3.072,50
15.1.36	ACE-BAR-025	SETOP	BARRA DE APOIO VERTICAL EM AÇO INOX D = 1 1/4" , L = 70 CM, PARA P.N.E. (CHUVEIRO), INCLUSIVE FIXAÇÃO	U	12,00	216,33	279,33	3.351,96
15.1.37	ACE-BAN-010	SETOP	BANCO ARTICULADO EM AÇO INOX COM CANTOS ARREDONDADOS, PROFUNDIDADE MÍNIMA DE 0,45 M E COMPRIMENTO MÍNIMO DE 0,70 M, CONFORME NBR 9050	U	2,00	575,06	742,52	1.485,04



## PREFEITURA MUNICIPAL DE ARAXÁ/MG

Secretaria Municipal de Fazenda Planejamento e Gestão

Setor de Licitação - e-mail: [licitacao@araxa.mg.gov.br](mailto:licitacao@araxa.mg.gov.br)

Centro Administrativo - Avenida Rosália Isaura de Araújo nº 275 - Bloco 03

B. Guilhermina Vieira Chaer - CEP 38.180-802 - Fone: 3691-7022 / 3691-7145 / 3662.2506

15.1.38	MET-LIG-005	SETOP	LIGAÇÃO FLEXÍVEL PARA BIDÊ, LAVATÓRIO, MICTÓRIO 1/2"	U	19,00	43,54	56,22	1.068,18
15.1.39	ACE-ASS-005	SETOP	ASSENTO BRANCO PARA VASO	U	3,00	25,12	32,43	97,29
15.1.40	ACE-ASS-015	SETOP	ASSENTO PARA VASO PNE (NBR 9050)	U	4,00	103,81	134,04	536,16
15.1.41	ACE-PAP-005	SETOP	PAPELEIRA DE LOUÇA BRANCA	U	7,00	56,10	72,44	507,08
15.1.42	ACE-PAP-020	SETOP	DISPENSER EM PLÁSTICO PARA PAPEL TOALHA 2 OU 3 FOLHAS	U	18,00	35,95	46,42	835,56
15.1.43	ACE-SAB-030	SETOP	SABONETEIRA PLASTICA TIPO DISPENSER PARA SABONETE LIQUIDO COM RESERVATORIO 1500 ML	U	20,00	60,40	77,99	1.559,80
15.1.44	ACE-ALC-010	SETOP	DISPENSER PARA GEL/ÁLCOOL COM RESERVATORIO 800 ML	U	18,00	48,26	62,31	1.121,58
15.1.45	ACE-CAB-015	SETOP	CABIDE METÁLICO SIMPLES CROMADO, INCLUSIVE FIXAÇÃO	U	14,00	26,16	33,78	472,92
15.1.46	HID-GRE-015	SETOP	GRELHA/PORTA GRELHA AÇO INOX, FECHO GIRATÓRIO 100 X 100 MM	U	3,00	24,46	31,58	94,74
15.1.47	HID-GRE-020	SETOP	GRELHA/PORTA GRELHA AÇO INOX, FECHO GIRATÓRIO 150 X 150 MM	U	8,00	33,65	43,45	347,60
15.1.48	VID-ESP-015	SETOP	ESPELHO (40 X 60) CM, E = 4 MM, COLOCADO COM PARAFUSO FINESSON	U	10,00	76,38	98,62	986,20
						<b>SUBTOTAL ITEM</b>	<b>15.1</b>	<b>51.591,23</b>
<b>15.2</b>			<b>LOUÇAS E METAIS</b>					
15.2.1	LOU-VAS-015	SETOP	BACIA SANITÁRIA (VASO) DE LOUÇA COM CAIXA ACOPLADA, COR BRANCA, INCLUSIVE ACESSÓRIOS DE FIXAÇÃO/VEDAÇÃO, ENGATE FLEXÍVEL METÁLICO, FORNECIMENTO, INSTALAÇÃO E REJUNTAMENTO	U	7,00	412,73	532,92	3.730,44
15.2.2	86936	SINAPI	CUBA DE EMBUTIR DE AÇO INOXIDÁVEL MÉDIA, INCLUSO VÁLVULA TIPO AMERICANA E SIFÃO TIPO GARRAFA EM METAL CROMADO - FORNECIMENTO E INSTALAÇÃO. AF_12/2013	UN	8,00	285,45	368,57	2.948,56
15.2.3	LOU-CUB-005	SETOP	CUBA DE LOUÇA BRANCA DE EMBUTIR, FORMATO OVAL, INCLUSIVE VÁLVULA DE ESCOAMENTO DE METAL COM ACABAMENTO CROMADO, SIFÃO DE METAL TIPO COPO COM ACABAMENTO CROMADO, FORNECIMENTO E INSTALAÇÃO	U	6,00	215,98	278,87	1.673,22
15.2.4	86943	SINAPI	LAVATÓRIO LOUÇA BRANCA SUSPENSO, 29,5 X 39CM OU EQUIVALENTE, PADRÃO POPULAR, INCLUSO SIFÃO FLEXÍVEL EM PVC, VÁLVULA E ENGATE FLEXÍVEL 30CM EM PLÁSTICO E TORNEIRA CROMADA DE MESA, PADRÃO POPULAR - FORNECIMENTO E INSTALAÇÃO. AF_12/2013	UN	4,00	167,74	216,59	866,36



## PREFEITURA MUNICIPAL DE ARAXÁ/MG

Secretaria Municipal de Fazenda Planejamento e Gestão

Setor de Licitação - e-mail: [licitacao@araxa.mg.gov.br](mailto:licitacao@araxa.mg.gov.br)

Centro Administrativo - Avenida Rosália Isaura de Araújo nº 275 - Bloco 03

B. Guilhermina Vieira Chaer - CEP 38.180-802 - Fone: 3691-7022 / 3691-7145 / 3662.2506

15.2.5	LOU-LAV-010	SETOP	LAVATÓRIO DE LOUÇA BRANCA COM COLUNA, TAMANHO MÉDIO, INCLUSIVE ACESSÓRIOS DE FIXAÇÃO, VÁLVULA DE ESCOAMENTO DE METAL COM ACABAMENTO CROMADO, SIFÃO DE METAL TIPO COPO COM ACABAMENTO CROMADO, FORNECIMENTO, INSTALAÇÃO E REJUNTAMENTO, EXCLUSIVE TORNEIRA E ENGATE FLEXÍVEL	U	11,00	327,68	423,10	4.654,10	
15.2.6	LOU-TAN-020	SETOP	TANQUE DE LOUÇA BRANCA COM COLUNA, CAPACIDADE 22 LITROS, INCLUSIVE ACESSÓRIOS DE FIXAÇÃO, VÁLVULA DE ESCOAMENTO DE METAL COM ACABAMENTO CROMADO, SIFÃO DE METAL TIPO COPO COM ACABAMENTO CROMADO, FORNECIMENTO, INSTALAÇÃO E REJUNTAMENTO, EXCLUSIVE TORNEIRA	U	2,00	451,97	583,58	1.167,16	
15.2.7	CPU0010	COMPOSIÇÃO	EXPURGO HOSPITALAR EM AÇO INOX. FISHER INOX OU EQUIVALENTE, INCLUSIVE SIFÃO EM AÇO INOX	UND	2,00	1.893,13	2.444,41	4.888,82	
							<b>SUBTOTAL ITEM</b>	<b>15.2</b>	<b>19.928,66</b>
<b>15.3</b>			<b>DRENAGEM</b>						
15.3.1	TER-ESC-035	SETOP	ESCAVAÇÃO MANUAL DE VALAS H <= 1,50 M	M3	47,60	45,08	58,21	2.770,80	
15.3.2	TER-API-005	SETOP	APILOAMENTO DO FUNDO DE VALAS COM SOQUETE	M2	86,40	15,24	19,68	1.700,35	
15.3.3	TER-REA-005	SETOP	REATERRO MANUAL DE VALA	M3	47,60	45,08	58,21	2.770,80	
15.3.4	DRE-TUB-005	SETOP	FORNECIMENTO E ASSENTAMENTO DE TUBO PVC RÍGIDO, DRENAGEM/PLUVIAL, PBV - SÉRIE NORMAL, DN 50 MM (2"), INCLUSIVE CONEXÕES	M	12,00	17,21	22,22	266,64	
15.3.5	DRE-TUB-010	SETOP	FORNECIMENTO E ASSENTAMENTO DE TUBO PVC RÍGIDO, DRENAGEM/PLUVIAL, PBV - SÉRIE NORMAL, DN 75 MM (3"), INCLUSIVE CONEXÕES	M	24,00	21,23	27,41	657,84	
15.3.6	DRE-TUB-015	SETOP	FORNECIMENTO E ASSENTAMENTO DE TUBO PVC RÍGIDO, DRENAGEM/PLUVIAL, PBV - SÉRIE NORMAL, DN 100 MM (4"), INCLUSIVE CONEXÕES	M	96,00	25,02	32,31	3.101,76	
15.3.7	DRE-TUB-020	SETOP	FORNECIMENTO E ASSENTAMENTO DE TUBO PVC RÍGIDO, DRENAGEM/PLUVIAL, PBV - SÉRIE NORMAL, DN 150 MM (6"), INCLUSIVE CONEXÕES	M	24,00	34,46	44,49	1.067,76	
15.3.8	DRE-TUB-025	SETOP	FORNECIMENTO E ASSENTAMENTO DE TUBO PVC RÍGIDO, DRENAGEM/PLUVIAL, PBV - SÉRIE NORMAL, DN 200 MM (8"), INCLUSIVE CONEXÕES	M	30,00	52,05	67,21	2.016,30	
15.3.9	SEDS-GRE-005	SETOP	GRELHA METÁLICA 20 X 20 CM - PADRÃO SEDS	U	10,00	63,68	82,22	822,20	
15.3.10	HID-CXS-165	SETOP	CAIXA ALVENARIA 40 X 40 X 40 CM, TAMPA EM GRELHA DE AÇO-PASSAGEM, INCLUSIVE ESCAVAÇÃO, REATERRO E BOTA-FORA	U	3,00	285,74	368,95	1.106,85	
15.3.11	HID-CXS-170	SETOP	CAIXA ALVENARIA 40 X 40 X 60 CM, TAMPA EM GRELHA DE AÇO-PASSAGEM, INCLUSIVE ESCAVAÇÃO, REATERRO E BOTA-FORA	U	3,00	329,54	425,50	1.276,50	
15.3.12	HID-CXS-210	SETOP	CAIXA ALVENARIA 60 X 60 X 100 CM, TAMPA EM GRELHA DE AÇO-PASSAGEM, INCLUSIVE ESCAVAÇÃO, REATERRO E BOTA-FORA	U	4,00	670,68	865,98	3.463,92	
							<b>SUBTOTAL ITEM</b>	<b>15.3</b>	<b>21.021,72</b>
							<b>SUBTOTAL ITEM</b>	<b>15</b>	<b>92.541,61</b>



## PREFEITURA MUNICIPAL DE ARAXÁ/MG

Secretaria Municipal de Fazenda Planejamento e Gestão

Setor de Licitação - e-mail: [licitacao@araxa.mg.gov.br](mailto:licitacao@araxa.mg.gov.br)

Centro Administrativo - Avenida Rosália Isaura de Araújo nº 275 - Bloco 03

B. Guilhermina Vieira Chaer - CEP 38.180-802 - Fone: 3691-7022 / 3691-7145 / 3662.2506

16								
<b>INFRAESTRUTURA PARA CLIMATIZAÇÃO</b>								
16.1	CPU0011	COMPOSIÇÃO	FORNECIMENTO E INSTALAÇÃO DE DUTO DE COBRE 1/4" COM ISOLAMENTO DE LÃ DE VIDRO/ROCHA	M	90,00	74,25	95,87	8.628,30
16.2	CPU0012	COMPOSIÇÃO	FORNECIMENTO E INSTALAÇÃO DE DUTO DE COBRE 3/8" COM ISOLAMENTO DE LÃ DE VIDRO/ROCHA	M	45,00	81,61	105,37	4.741,65
16.3	ELE-CAL-040	SETOP	ELETROCALHA LISA GALVANIZADA ELETROLÍTICA CHAPA 14 - 400 X 100 MM COM TAMPA, INCLUSIVE CONEXÃO	M	10,00	225,57	291,26	2.912,60
16.4	HID-TUB-020	SETOP	FORNECIMENTO E ASSENTAMENTO DE TUBO PVC RÍGIDO SOLDÁVEL, ÁGUA FRIA, DN 40 MM (1.1/4"), INCLUSIVE CONEXÕES	M	40,00	21,90	28,28	1.131,20
<b>SUBTOTAL ITEM</b>							<b>16,00</b>	<b>17.413,75</b>
<b>17</b>								
<b>URBANIZAÇÃO E SERVIÇOS COMPLEMENTARES</b>								
17.1	URB-PAS-005	SETOP	PASSEIOS DE CONCRETO E = 8 CM, FCK = 15 MPA PADRÃO PREFEITURA	M2	309,24	41,84	54,02	16.705,14
17.2	PIS-LAD-035	SETOP	PISO PODOTÁTIL DE CONCRETO, ALERTA, APLICADO EM PISO (40X40CM) COM JUNTA SECA, COR VERMELHO/AMARELO, ASSENTAMENTO COM ARGAMASSA INDUSTRIALIZADA, INCLUSIVE FORNECIMENTO E INSTALAÇÃO	M2	4,20	66,81	86,27	362,33
17.3	PIS-LAD-040	SETOP	PISO PODOTÁTIL DE CONCRETO, DIRECIONAL, APLICADO EM PISO (40X40CM) COM JUNTA SECA, COR VERMELHO/AMARELO, ASSENTAMENTO COM ARGAMASSA INDUSTRIALIZADA, INCLUSIVE FORNECIMENTO E INSTALAÇÃO	M2	5,00	66,81	86,27	431,35
17.4	PAI-GRA-015	SETOP	PLANTIO DE GRAMA ESMERALDA EM PLACAS, INCLUSIVE TERRA VEGETAL E CONSERVAÇÃO POR 30 DIAS	M2	61,04	16,88	21,80	1.330,67
<b>SUBTOTAL ITEM</b>							<b>17,00</b>	<b>18.829,49</b>
<b>18</b>								
<b>LIMPEZA FINAL DA OBRA</b>								
18.1	LIM-GER-005	SETOP	LIMPEZA GERAL DE OBRA	M2	436,83	4,56	5,89	2.572,93
<b>SUBTOTAL ITEM</b>							<b>18,00</b>	<b>2.572,93</b>
<b>TOTAL GERAL</b>								<b>1.061.397,90</b>



## PREFEITURA MUNICIPAL DE ARAXÁ/MG

Secretaria Municipal de Fazenda Planejamento e Gestão

Setor de Licitação - e-mail: [licitacao@araxa.mg.gov.br](mailto:licitacao@araxa.mg.gov.br)

Centro Administrativo - Avenida Rosália Isaura de Araújo nº 275 - Bloco 03

B. Guilhermina Vieira Chaer - CEP 38.180-802 - Fone: 3691-7022 / 3691-7145 / 3662.2506

### ANEXO III - CRONOGRAMA FÍSICO FINANCEIRO

CRONOGRAMA FÍSICO FINANCEIRO											
OBRA: CONSTRUÇÃO DA UNIDADE BÁSICA DE SAÚDE - UBS NO BAIRRO MAX NEWMAN											
ITEM	DISCRIMINAÇÃO DOS SERVIÇOS	VALOR	%	FÍSICO (%) FINANCEIRO R\$	1º MÊS %	2º MÊS %	3º MÊS %	4º MÊS %	5º MÊS %	6º MÊS %	TOTAL
1	SERVIÇOS PRELIMINARES	80.275,81	7,56%	FÍSICO (%)	70,00%	20,00%				10,00%	1,00
				FINANCEIRO (R\$)	<b>56.193,07</b>	<b>16.055,16</b>	-	-	-	<b>8.027,58</b>	<b>80.275,81</b>
2	ADMINISTRAÇÃO LOCAL	67.584,96	6,37%	FÍSICO (%)	16,67%	16,67%	16,67%	16,67%	16,67%	16,67%	1,00
				FINANCEIRO (R\$)	<b>11.264,16</b>	<b>11.264,16</b>	<b>11.264,16</b>	<b>11.264,16</b>	<b>11.264,16</b>	<b>11.264,16</b>	<b>67.584,96</b>
3	COMPLEMENTOS DAS FUNDAÇÕES	25.552,30	2,41%	FÍSICO (%)	50,00%	50,00%					1,00
				FINANCEIRO (R\$)	<b>12.776,15</b>	<b>12.776,15</b>	-	-	-	-	<b>25.552,30</b>
4	SUPERESTRUTURA	123.823,41	11,67%	FÍSICO (%)	20,00%	30,00%	30,00%	20,00%			1,00
				FINANCEIRO (R\$)	<b>24.764,68</b>	<b>37.147,02</b>	<b>37.147,02</b>	<b>24.764,68</b>	-	-	<b>123.823,41</b>
5	ALVENARIAS EXTERNAS E INTERNAS	67.427,62	6,35%	FÍSICO (%)		70,00%	30,00%				1,00
				FINANCEIRO (R\$)	-	<b>47.199,33</b>	<b>20.228,29</b>	-	-	-	<b>67.427,62</b>
6	COBERTURA	78.484,66	7,39%	FÍSICO (%)			40,00%	60,00%			1,00
				FINANCEIRO (R\$)	-	-	<b>31.393,86</b>	<b>47.090,80</b>	-	-	<b>78.484,66</b>
7	IMPERMEABILIZAÇÃO	4.022,87	0,38%	FÍSICO (%)			40,00%	60,00%			1,00
				FINANCEIRO (R\$)	-	-	<b>1.609,15</b>	<b>2.413,72</b>	-	-	<b>4.022,87</b>





## PREFEITURA MUNICIPAL DE ARAXÁ/MG

Secretaria Municipal de Fazenda Planejamento e Gestão

Setor de Licitação - e-mail: [licitacao@araxa.mg.gov.br](mailto:licitacao@araxa.mg.gov.br)

Centro Administrativo - Avenida Rosália Isaura de Araújo nº 275 - Bloco 03

B. Guilhermina Vieira Chaer - CEP 38.180-802 - Fone: 3691-7022 / 3691-7145 / 3662.2506

8	REVESTIMENTOS DE PAREDES E TETOS	106.656,64	10,05%	FISICO (%)		20,00%	25,00%	25,00%	30,00%		1,00
				FINANCEIRO (R\$)	-	<b>21.331,33</b>	<b>26.664,16</b>	<b>26.664,16</b>	<b>31.996,99</b>	-	<b>106.656,64</b>
9	BANCADAS, DIVISÓRIAS, PRATELEIRAS, SOLEIRAS E PEITORIS	25.669,14	2,42%	FISICO (%)			30,00%	30,00%	40,00%		1,00
				FINANCEIRO (R\$)	-	-	<b>7.700,74</b>	<b>7.700,74</b>	<b>10.267,66</b>	-	<b>25.669,14</b>
10	ESQUADRIAS	105.839,85	9,97%	FISICO (%)		20,00%	30,00%	30,00%	20,00%		1,00
				FINANCEIRO (R\$)	-	<b>21.167,97</b>	<b>31.751,96</b>	<b>31.751,96</b>	<b>21.167,97</b>	-	<b>105.839,85</b>
11	PISOS INTERNOS	60.994,22	5,75%	FISICO (%)			20,00%	30,00%	40,00%	10,00%	1,00
				FINANCEIRO (R\$)	-	-	<b>12.198,84</b>	<b>18.298,27</b>	<b>24.397,69</b>	<b>6.099,42</b>	<b>60.994,22</b>
12	PINTURA	76.104,63	7,17%	FISICO (%)		10,00%	25,00%	25,00%	25,00%	15,00%	1,00
				FINANCEIRO (R\$)	-	<b>7.610,46</b>	<b>19.026,16</b>	<b>19.026,16</b>	<b>19.026,16</b>	<b>11.415,69</b>	<b>76.104,63</b>
13	PSCIP	1.616,37	0,15%	FISICO (%)				20,00%	50,00%	30,00%	1,00
				FINANCEIRO (R\$)	-	-	-	<b>323,27</b>	<b>808,19</b>	<b>484,91</b>	<b>1.616,37</b>
14	INSTALAÇÕES ELETRICAS	105.987,64	9,99%	FISICO (%)		20,00%	20,00%	20,00%	30,00%	10,00%	1,00
				FINANCEIRO (R\$)	-	<b>21.197,53</b>	<b>21.197,53</b>	<b>21.197,53</b>	<b>31.796,29</b>	<b>10.598,76</b>	<b>105.987,64</b>
15	INSTALAÇÕES HIDRÁULICAS	92.541,61	8,72%	FISICO (%)		20,00%	20,00%	20,00%	30,00%	10,00%	1,00
				FINANCEIRO (R\$)	-	<b>18.508,32</b>	<b>18.508,32</b>	<b>18.508,32</b>	<b>27.762,48</b>	<b>9.254,16</b>	<b>92.541,61</b>
16	INFRAESTRUTURA PARA CLIMATIZAÇÃO	17.413,75	1,64%	FISICO (%)		20,00%	30,00%	50,00%			1,00
				FINANCEIRO (R\$)	-	<b>3.482,75</b>	<b>5.224,13</b>	<b>8.706,88</b>	-	-	<b>17.413,75</b>
17	URBANIZAÇÃO E SERVIÇOS COMPLEMENTARES	18.829,49	1,77%	FISICO (%)				30,00%	70,00%		1,00
				FINANCEIRO (R\$)	-	-	-	<b>5.648,85</b>	<b>13.180,64</b>	-	<b>18.829,49</b>
18	LIMPEZA FINAL DA OBRA	2.572,93	0,24%	FISICO (%)						100,00%	1,00



## PREFEITURA MUNICIPAL DE ARAXÁ/MG

Secretaria Municipal de Fazenda Planejamento e Gestão

Setor de Licitação - e-mail: [licitacao@araxa.mg.gov.br](mailto:licitacao@araxa.mg.gov.br)

Centro Administrativo - Avenida Rosália Isaura de Araújo nº 275 - Bloco 03

B. Guilhermina Vieira Chaer - CEP 38.180-802 - Fone: 3691-7022 / 3691-7145 / 3662.2506

				FINANCEIRO (R\$)	-	-	-	-	-	2.572,93	2.572,93
				FISICO (%)	9,89%	20,51%	22,98%	22,93%	18,06%	5,63%	100,00%
				FINANCEIRO (R\$)	104.998,06	217.740,18	243.914,32	243.359,50	191.668,23	59.717,61	1.061.397,90
	<b>TOTAL GERAL</b>	<b>1.061.397,90</b>	<b>100,00%</b>								



## ANEXO IV

### **MEMORIAL DESCRITIVO E ESPECIFICAÇÕES TÉCNICAS CONSTRUÇÃO DA UNIDADE BÁSICA DE SAÚDE - UBS MAX NEWMAN MEMORIAL DESCRITIVO - PROJETO EXECUTIVO**

#### **1. MEMORIAL DESCRITIVO**

NOME DO PROJETO: **CONSTRUÇÃO DA UNIDADE BÁSICA DE SAÚDE - UBS MAX NEWMAN**  
ENDEREÇO: **R. UBALDINA VIEIRA MENDES Nº 65 - BAIRRO MAX NEWMAN - ARAXÁ/MG**  
ÁREA DO TERRENO: **720,00 m<sup>2</sup>**  
ÁREA A SER CONSTRUÍDA: **436,83 m<sup>2</sup>**  
TIPO: **UNIDADE BÁSICA DE SAÚDE**  
Nº DE PAVIMENTOS: **01(UM)**



Imagem de Satélite - UBS MAX NEWMAN- Rua Ubaldina Vieira Mendes nº 65 - Bairro Max Newman - Araxá - MG

#### **1.1. OBJETIVO:**

Este Memorial Descritivo é parte integrante do Projeto Executivo para construção da Unidade Básica de Saúde - UBS MAX NEWMAN, a ser construída no Bairro de mesmo nome, no Setor Norte da cidade de Araxá/MG.

Situada na Rua Ubaldina Vieira Mendes nº 65, a Unidade está localizada na mesma Quadra do CEMEI Marlene Braga, da E.M. Professora Romália Porfírio, do Ginásio Poliesportivo Rimer Duarte e do Posto de Apoio da Polícia Militar.

Conforme os Projetos Integrados das Unidades Básicas de Saúde do Estado de Minas Gerais, a obra baseia-se nos projetos da Tipologia I - T1T e foi iniciada no ano de 2014 com a execução integral da fundação, composta das estacas broca, os blocos de coroamento e as vigas baldrame.



A atual Administração Municipal está dando continuidade na construção dessa UBS com recursos próprios para suprir e assegurar que a população local desfrute do direito de assistência à saúde, acompanhando o desenvolvimento, ou seja, equiparando a oferta de saúde com a demanda de usuários.

A Secretaria de Obras atual adotou, por avaliação de viabilidade técnico-econômica, a metodologia construtiva convencional, ou seja, edificação de 1(um) pavimento dotada de estrutura de pilares e vigas de concreto armado, forrada com lajes pré-moldadas revestidas com capeamento de concreto estrutural, paredes de vedação de tijolos cerâmicos furados, chapiscadas e revestidas com reboco ou emboço/revestimento cerâmico e cobertura de telha de fibrocimento 6 mm sobre engradamento de madeira.

A empresa contratada realizará e aprovará junto à Secretaria de Obras os projetos estruturais compatíveis com a fundação existente, como também realizará e aprovará junto à Secretaria de Obras novos projetos de instalações elétricas, com tubulações e caixas embutidas, adotando elementos mais modernos e mais econômicos como toda a iluminação de LED, além do padrão de entrada de energia aprovado na Cemig.

Este Memorial Descritivo tem a finalidade de caracterizar de forma genérica materiais e componentes envolvidos, bem como as sistemáticas construtivas utilizadas nos serviços da Obra, no prazo de execução de 06(seis) meses, de acordo com o Cronograma Físico-Financeiro, sempre prevalecendo para todo e qualquer serviço, os critérios técnicos da ABNT - Associação Brasileira de Normas Técnicas e as instruções de fabricantes e fornecedores de materiais e de serviços em atendimento às premissas dos Órgãos Fiscalizadores.

A contratada receberá os projetos básicos de arquitetura, elétrico, hidrossanitário, incêndio e SPDA como forma orientativa e ficará sob sua responsabilidade a elaboração de todos os projetos executivos, inclusive das disciplinas dos projetos básicos que foram disponibilizados. Todas as informações sobre entrega dos projetos estão devidamente descritas no Anexo I do edital.

É de total responsabilidade da contratada a aprovação dos projetos nos devidos órgãos competentes e liberação para uso. De acordo com o previsto no edital, *“será retido na última parcela o percentual de 15% do valor total da obra, caso todos os projetos não sejam aprovados”*.

Todos os documentos são complementares entre si, constituindo juntamente com os projetos e detalhes, uma peça única. Assim, qualquer menção formulada em um documento e omitida nos outros, será considerada como especificada e válida, para efeito da composição do preço global dos serviços.

Em caso de divergência entre escalas de pranchas distintas do mesmo projeto, prevalecerão sempre as medidas das pranchas de escala maior e as suas respectivas cotas de referência.

Nenhuma alteração se fará em qualquer especificação ou projeto, sem autorização da fiscalização da Prefeitura Municipal de Araxá. A autorização só terá validade quando confirmada por escrito.

## **1.2. DESCRIÇÃO GERAL:**

Para a Continuidade da construção da UBS Max Newman, conforme as exigências da Prefeitura Municipal de Araxá, deverão ser atendidas as seguintes orientações técnicas, conforme Projeto Arquitetônico Executivo e Projetos Complementares Executivos:



### **COMPLEMENTOS DAS FUNDAÇÕES:**

Considerando que as fundações da obra foram realizadas em 2014, conforme os respectivos projetos arquivados na Prefeitura, a empresa contratada deverá realizar vistorias e análises técnicas da referida infraestrutura existente para sua compatibilização com os projetos estruturais a serem elaborados e aprovados junto à Secretaria de Obras, de acordo com o Projeto Arquitetônico Executivo, adotando metodologia construtiva convencional, conforme já descrito anteriormente.

Para ancoragem dos pilares de concreto armado na fundação existente foram previstos na Planilha Orçamentária, itens como a perfuração de concreto e colagem dos arranques para o engaste das armações dos respectivos pilares estruturais a serem realizados, como também a limpeza com água pressurizada e a impermeabilização das vigas baldrame para execução das alvenarias.

### **SUPERESTRUTURA E ALVENARIAS:**

De acordo com o projeto arquitetônico executivo e em consonância com o projeto da fundação existente, foram analisados e levantados por estimativa os quantitativos dos serviços como forma, armação, concreto estrutural e laje pré-moldada de que darão suporte ao Projeto Estrutural Executivo a ser realizado pela contratada. Foi considerado inclusive viga invertida na Sala de Reuniões, permitindo redução do vão a ser vencido por laje pré-moldada.

As alvenarias de vedação externas e internas foram quantificadas e especificadas de tijolo cerâmico furado e=14 cm, inclusive para as platibandas da cobertura.

### **COBERTURA E IMPERMEABILIZAÇÃO:**

As coberturas serão executadas com telhas de fibrocimento 6 mm referência Brasilit ou similar, obedecendo as declividades de projeto e demais especificações como trespasso entre telhas conforme o fabricante, devidamente fixadas sobre engradamento de madeira selecionada, apoiado sobre projeções de vigas, eliminando possibilidade de sobre carga no centro da laje.

Sobre as lajes da varanda frontal, da entrada de funcionários e sobre o cômodo do compressor serão executadas impermeabilizações sobre camadas de regularização com declividade de projeto para bocais devidamente protegidos com o sistema de ralo semi hemisférico abacaxi, recebendo manta asfáltica pré-fabricada e=4,0 mm e proteção mecânica. Poderá ser utilizada a manta ardosiada que dispensa a proteção mecânica.

### **REVESTIMENTOS DE PAREDES E TETOS:**

As alvenarias serão interna e externamente previamente chapiscadas para receber posterior reboco, nas "áreas secas" internas e em todas as paredes externas. Será aplicado emboço para revestimento cerâmico devidamente rejuntado nas "áreas molhadas" das paredes internas.

Os revestimentos dos tetos serão executados com gesso liso e desempenado.

### **BANCADAS, DIVISÓRIAS, PRATELEIRAS, SOLEIRAS E PEITORIS:**

As bancadas e prateleiras serão executadas em granito cinza andorinha, apoiadas em console de metalon devidamente vedado e pintado em pintura esmalte. As bancadas receberão rodabancadas de h=10 cm e encaixe de 1 cm para acabamento com o revestimento cerâmico. As divisórias serão também de granito cinza andorinha devidamente apoiadas e fixadas nas paredes por chubamento de perfeito acabamento ou fixadores metálicos cromados. As soleiras também de granito cinza andorinha





deverão ser perfeitamente encaixadas nos portais. Os peitoris de granito cinza andorinha deverão ter pingadeiras de 2,0 cm devidamente frisadas no bordo inferior para efetivo escoamento da água sem danificar as paredes. Todas as arestas e vistas de granito deverão estar perfeitamente polidas e bem acabadas, demonstrando bom acabamento do referido serviço. Nos locais de possíveis passagens de água, como encontro do peitoril com as janelas, deverá ser aplicado silicone uniformemente acabado, para preservar as paredes internas.

#### **ESQUADRIAS => PORTAS DE MADEIRA E DE ALUMÍNIO E JANELAS DE ALUMÍNIO E VIDRO:**

Os portais de madeira deverão ser de boa qualidade, de madeira de lei sem rachaduras e sem defeitos, assentados devidamente aprumados, nivelados e alinhados em referência aos revestimentos internos e externos e prevendo o perfeito acabamento com alizares de qualidade. As dobradiças e fechaduras deverão ser cromadas e de boa qualidade, perfeitamente assentadas, permitindo o pleno funcionamento e ajuste da folha da porta tipo prancheta padrão Fuck, Álamo ou similar com o seus respectivos portais.

As portas de alumínio deverão ser em acabamento anodizado natural, de boa qualidade, tipo veneziana ou para assentamento de vidro, de correr ou de abrir, conforme projeto, com contramarcos previamente assentados aprumados, nivelados e alinhados em referência aos revestimentos internos e externos e prevendo o perfeito acabamento com alizares de acabamento, também de alumínio.

As janelas de alumínio deverão ser em acabamento anodizado natural, de boa qualidade, tipo bácia ou de correr, para assentamento de vidro 4,0 mm liso, com contramarco previamente assentados aprumados, nivelados e alinhados em referência aos revestimentos internos e externos e prevendo o perfeito acabamento com alizares de acabamento, também de alumínio.

#### **GRADIL, PORTÕES E CONCERTINA:**

No topo de toda a extensão dos muros de divisa laterais e dos fundos deverão ser afixadas tela antivandalismo tipo concertina, modelo espiral. Na frente da Unidade deverá ser instalado gradil tipo Nylofor com altura de 2,03 m, com portões para pedestres e para veículos, além de internamente junto ao muro outro portão para veículos também de Nylofor.

#### **PISOS INTERNOS:**

Após a limpeza com jato de água pressurizada e impermeabilização das vigas baldrame com emulsão asfáltica deverá ser executado o reaterro uniformemente nivelado e compactado e após a execução de tubulações e caixas de instalações hidrossanitárias e elétricas, receber o contra piso de concreto magro, na espessura de 5,0 cm em toda a área interna. Na sequência deverá ser executada a camada de regularização de cimento e areia na espessura média de 3,0 cm, obedecendo os nivelamentos e as declividades para escoamento de água. Como acabamento os pisos serão revestidos com porcelanato padrão extra, borda retificada, assentados com argamassa industrializada e rejuntados com rejunte apropriado. Os rodapés deverão ser executados nas áreas secas na altura de 7,0 cm com o mesmo material, preservando o alinhamento das juntas do piso também nos rodapés.

#### **PINTURA DE PAREDES INTERNAS E EXTERNAS E PINTURA DE TETOS:**

Todas as paredes internas e externas rebocadas deverão ser previamente lixadas para retirada de imperfeições e preparo para recebimento de uma demão de selador acrílico. As paredes internas receberão na sequência duas demãos de massa PVA, também lixadas para obtenção de acabamento liso. Internamente será executado barrado na altura de 1,20 m com duas demãos de esmalte sintético acetinado. Acima do barrado as paredes internas receberão duas demãos de látex acrílico.





Os tetos, revestidos de gesso liso, deverão ser também previamente lixados para receber duas demãos de massa corrida PVA e posteriormente acabados com duas demãos de tinta látex PVA.

#### **PINTURA DE ESQUADRIAS DE MADEIRA:**

Os portais, as portas e os alizares de madeira deverão ser cuidadosamente lixados para retiradas de imperfeições. Em seguida deverão receber uma demão de fundo nivelador, aplicado de forma homogênea e, após secagem deverão ser devidamente lixados para obtenção das superfícies lisas. Na sequência receberão a primeira demão de esmalte sintético acetinado para correções e posteriormente a demão final do esmalte sintético acetinado

#### **PSCIP - COMBATE A INCÊNDIO E PÂNICO:**

A instalação de luminárias de emergência, extintores de incêndio e de placas de sinalização e indicativas seguirão os locais e especificações do PSCIP para a Unidade Tipologia T1T.

#### **INSTALAÇÕES ELÉTRICAS:**

Os serviços de instalações elétricas deverão ser executados conforme projeto a ser realizado pela contratada, deverão atender aos pontos conforme projeto original para a Unidade Básica de Saúde Tipologia T1T. Deverá ser considerado a execução das tubulações de eletrodutos flexíveis corrugados e as caixas de interruptores, tomadas e luminárias serão esmaltadas e embutidas na alvenaria/laje, como também os quadros de distribuição também embutidos nas paredes. Deverá ser elaborado e aprovado na CEMIG o projeto de entrada de energia, inclusive demanda requerida de acordo com as necessidades da Unidade.

#### **INSTALAÇÕES HIDRÁULICAS:**

Os serviços de instalações hidráulicas deverão ser executados conforme o projeto original para a Unidade Básica de Saúde Tipologia T1T, adotando tubulação e conexões de pvc soldável de primeira linha com registros metálicos de boa qualidade para água fria e tubulação, conexões e caixas de pvc esgoto também de primeira linha para redes de esgotos primário e secundário, interligados por caixas de alvenaria revestidas de rede de esgoto primário até a rede pública. As louças sanitárias deverão ser de boa qualidade, com metais e acessórios de primeira linha para garantir a qualidade dos serviços. A rede de drenagem será executada conforme projeto revisado, em tubulação pvc interligada por caixas com grelhas.

#### **INFRAESTRUTURA PARA CLIMATIZAÇÃO:**

Será realizada a infraestrutura para futura instalação de equipamentos de ar condicionado, ou seja, as tubulações de cobre e de drenagem para atender aos seguintes ambientes: 1) Ginecologia; 2) Consultório Odontológico; 3) Guarda Medicamentos; 4) Almoxarifado; 5) Coleta; 6) Vacinação; 7) Sala de Reunião e Educação.

#### **URBANIZAÇÃO E SERVIÇOS COMPLEMENTARES:**

Nas áreas externas serão executados, conforme o projeto arquitetônico, pisos cimentados inclusive no passeio público, com inclusão de piso podotátil de alerta e direcional. Nas áreas permeáveis será plantada grama esmeralda.



### 1.3. ESPECIFICAÇÕES TÉCNICAS:

A empresa contratada deverá executar os serviços observando as especificações e procedimentos técnicos descritos neste memorial descritivo. Os materiais equivalentes ofertados deverão atender aos índices aqui estabelecidos e à NBR 13817/97 e seus documentos complementares.

Os materiais equivalentes deverão ser ensaiados e verificados conforme NBR 13818/97 e seus documentos complementares. Somente serão aceitos materiais fornecidos em embalagens originais.

Não serão aceitos lotes de material com diferença brusca de tonalidade.

Variações dimensionais serão aceitas dentro dos limites definidos pelo arquiteto responsável conforme NBR 13818/97 e seus documentos complementares.

### 1.4. PRÁTICAS ELEMENTARES:

#### 1.4.1 MOBILIZAÇÃO E DESMOBILIZAÇÃO DO CANTEIRO DE OBRAS

A mobilização consiste no conjunto de providências a serem adotadas visando o início dos serviços contratados. Incluem-se neste serviço a localização, o preparo e a disponibilização, no local de trabalho, de todos os equipamentos, mão de obra, materiais e instalações necessários à execução dos serviços contratados. A desmobilização consiste na desmontagem e retirada de todas as estruturas, construções e equipamentos do canteiro de obras. Está incluída neste item a desmobilização do pessoal.

#### 1.4.2 ADMINISTRAÇÃO LOCAL

É de responsabilidade de a Contratada disponibilizar recursos e a estrutura para a realização das atividades de administração local e manutenção do canteiro de obras, como veículos, telefone, medicamentos para atendimento a primeiros socorros e outros. A Contratada deverá ter um preposto seu na função de encarregado da obra, durante todo o horário de funcionamento da obra e plantão para atendimento as interferências causadas pelo andamento das obras.

#### 1.4.3 TAPUMES

É de responsabilidade da Contratada, a execução das proteções necessárias, assim como a sua segurança, atendendo às prescrições da NR 18.

Deverão ser usados tapumes com altura de 2,20m (dois metros e vinte centímetros). Os tapumes devem ser construídos e fixados de forma resistente.

Conforme a NR18, item 18.30.1 é obrigatória a colocação de tapumes ou barreiras sinalizadas sempre que se executarem atividades da indústria da construção, de forma a impedir o acesso de pessoas não autorizadas aos serviços.

#### 1.4.4 EQUIPAMENTOS DE PROTEÇÃO DE SEGURANÇA

Nenhum serviço poderá ser executado sem a utilização dos EPI. Deverá ser apresentado o Certificado de Treinamento Introdutório de Segurança, teórico e prático, com carga horária mínima de dezesseis horas, para trabalho em altura.



Serão de uso obrigatório os equipamentos relacionados a seguir, conforme a atividade desenvolvida e obedecido ao disposto nas Normas Regulamentadoras NR-6 - Equipamento de Proteção Individual - EPI e NR-1.

- Capacete de segurança: queda ou projeção de objetos, impactos contra estruturas e outros.
- Capacete especial: equipamentos ou circuitos elétricos.
- Protetor facial: projeção de fragmentos, respingos de líquidos e radiações nocivas.
- Óculos de segurança contra impacto: ferimentos nos olhos.
- Óculos de segurança contra radiação: irritação nos olhos e lesões decorrentes da ação de radiações.
  - Óculos de segurança contra respingos: irritação nos olhos e lesões decorrentes da ação de líquidos agressivos.
    - Luvas e mangas de proteção (couro, lona plastificada, borracha ou neoprene): contato com substâncias corrosivas ou tóxicas, materiais abrasivos ou cortantes, equipamentos energizados, materiais aquecidos ou radiações perigosas.
    - Botas de borracha (PVC): locais molhados, lamacentos ou em presença de substâncias tóxicas
    - Calçados de couro: lesão no pé.
    - Cinto de segurança: queda com diferença de nível.
    - Protetores auriculares: nível de ruído superior ao estabelecido na NR-5 – Atividades e Operações Insalubres.
      - Respirador contra poeira: trabalhos com produção de poeira.
      - Máscara para jato de areia: trabalhos de limpeza por abrasão através de jatos de areia.
      - Respirador e máscara de filtro químico: poluentes atmosféricos em concentrações prejudiciais à saúde.
        - Avental de raspa: trabalhos de soldagem e corte a quente e de dobragem e armação de ferros.
        - Fornecer uniformes de manga comprida para todos os funcionários e exigir sua utilização dentro das Unidades da prefeitura que estiverem em funcionamento no período de execução dos serviços contratados.

#### **1.4.5 PLACA DE OBRA**

É de responsabilidade da Contratada, a execução da sinalização da área a ser trabalhada, atendendo às determinações dos órgãos fiscalizadores e às prescrições da NR 18. A Contratada fornecerá e instalará 01 (uma) placa de obra, de acordo com as normas e legislações pertinentes.

A placa indicativa da obra deverá ser executada respeitando rigorosamente às referências cromáticas, as dimensões e os tipos de letras e logotipos do modelo apresentado pela prefeitura de Araxá, conforme manual de placa de obra.

Deverão constar os seguintes dados: nome da CONTRATADA, de acordo com o seu registro no Conselho Profissional; nome do Autor e Coautores do projeto ou projetos, de acordo com o seu registro no Conselho Profissional; nome dos Responsáveis Técnicos pela execução da obra, instalações e serviços, de acordo com o seu registro no Conselho Profissional; atividades específicas pelas quais os profissionais são responsáveis; Título, número da Carteira Profissional e região do registro dos profissionais.

#### **1.4.6 EMISSÃO DE RT**

É de responsabilidade da Contratada, a disponibilização de Engenheiro e/ou Arquiteto e Encarregado geral, devidamente registrado pela empresa contratada, para acompanhamento dos serviços em tempo integral até a entrega da obra.

Emitir laudo técnico com Anotação de Responsabilidade Técnica (ART) referente aos serviços.



## **1.5. EQUIPAMENTOS:**

### **1.5.1 ANDAIME**

É de responsabilidade da Contratada, o fornecimento dos andaimes necessários, assim como a sua estabilidade, atendendo às prescrições da NR 18.

Conforme a NR18, o dimensionamento dos andaimes, sua estrutura de sustentação e fixação, deve ser realizado por profissional legalmente habilitado e devem ser dimensionados e construídos de modo a suportar, com segurança, as cargas de trabalho a que estarão sujeitos.

O piso de trabalho dos andaimes deve ter forração completa, antiderrapante, ser nivelado e fixado de modo seguro e resistente e devem ser tomadas precauções especiais, quando da montagem, desmontagem e movimentação de andaimes próximos às redes elétricas.

A madeira para confecção de andaimes deve ser de boa qualidade, seca, sem apresentar nós e rachaduras que comprometam a sua resistência, sendo proibido o uso de pintura que encubra imperfeições e é proibida também a utilização de aparas de madeira na confecção de andaimes.

Os andaimes devem dispor de sistema guarda-corpo e rodapé, inclusive nas cabeceiras, em todo o perímetro, com exceção do lado da face de trabalho.

É proibida a retirada de qualquer dispositivo de segurança dos andaimes ou anular sua ação.

É proibida, sobre o piso de trabalho de andaimes, a utilização de escadas e outros meios para se atingirem lugares mais altos.

O acesso aos andaimes deve ser feito de maneira segura.

## **1.6. ENGENHEIRO RESIDENTE E ENCARREGADO GERAL:**

### **1.6.1 ENGENHEIRO RESIDENTE**

É de responsabilidade da Contratada, manter a presença de um profissional habilitado sendo este Engenheiro Civil devidamente registrado durante o tempo de execução dos serviços.

### **1.6.2 ENCARREGADO GERAL**

É de responsabilidade da Contratada, manter a presença em tempo integral do Encarregado Geral devidamente registrado durante todo o tempo de execução dos serviços.

## **1.7. ENTREGA DOS SERVIÇOS:**

### **1.7.1 LIMPEZA E VERIFICAÇÃO FINAL**

No decorrer da execução dos serviços, o local deverá ser mantido limpo, sem quaisquer entulhos ou detritos, de forma a que os ambientes possam ser utilizados de imediato. Da mesma maneira, a obra deverá ser entregue totalmente limpa, no final dos trabalhos.

Os serviços de limpeza geral deverão ser executados da seguinte forma:

- Será removido todo o entulho do terreno, sendo cuidadosamente limpos e varridos os acessos;
- Será desmobilizado o canteiro de obras, sendo cuidadosamente limpa e recomposta toda a área, para a sua imediata utilização;
- Todas as pavimentações, revestimentos, cimentados, cerâmicas, vidros, aparelhos sanitários, etc., serão limpos, cuidadosamente lavados, de modo a não serem danificadas outras partes dos serviços executados por estes serviços de limpeza;



- Haverá particular cuidado em remover quaisquer detritos ou salpicos de argamassa endurecida nas superfícies das cerâmicas, porcelanatos e de outros materiais;
- Todas as manchas e salpicos de tinta serão cuidadosamente removidos, dando-se especial atenção à perfeita execução dessa limpeza nos vidros, ferragens das esquadrias e espelhos de tomadas;
- Os revestimentos e pisos devem ser lavados, para se remover qualquer vestígio de tintas, manchas e argamassa;
- A limpeza de revestimentos em granito deve ser executada com água e sabão;
- Nos pisos cimentados, deve ser usado o mesmo processo de limpeza, devendo eventuais salpicos de tinta e aderências de argamassa ser removidos com espátula e palha de aço;
- Os vidros devem ser limpos de manchas e respingos de tinta com removedor adequado e palha de aço fina, com o cuidado de evitar danos aos vidros e à esquadria de alumínio. Após a remoção de manchas, deve-se utilizar água e sabão neutro para completar a limpeza.



**ANEXO V**  
**MODELO DA PROPOSTA DE PREÇOS**

A  
Prefeitura Municipal de Araxá - MG  
Comissão Permanente de Licitação  
Processo Licitatório nº 110/2019  
Modalidade Concorrência nº 03.004/2019

Apresentamos nossa proposta para a execução plena do objeto do referido Processo licitatório, pelos preços unitário e global nela definidos. Inclui-se no preço apresentado todas as despesas verificadas para a execução das obras, serviços, instalações e fornecimentos, inclusive mão de obra comum, técnica, especializada, e de supervisão; transporte de equipamentos e empregados; utilização de ferramentas e de instrumentos especiais necessários à correta execução das obras, serviços, instalações e fornecimentos; obrigações tributárias, trabalhistas, prêmio de seguro, acidentes do trabalho, parafiscais, infortunísticas, providenciárias, fiscais.

Declaramos que estamos de pleno acordo com todas as condições estabelecidas no Edital e nos seus respectivos anexos, estando plenamente cientes das obrigações e responsabilidades nele estabelecidas.

Depois de homologado o resultado, nos comprometemos a assinar o **CONTRATO PARA EXECUÇÃO DOS SERVIÇOS**, no prazo determinado no documento de convocação.

O prazo de validade desta proposta é de 60 (sessenta) dias corridos, contados da data da abertura da licitação.

Propomo-nos a cumprir o prazo de entrega e aceitamos as condições de pagamento conforme determina o Edital.

ITEM	CÓDIGO	DESCRIÇÃO	UN	QTDE	PREÇO UNITÁRIO C/ BDI %	TOTAL

O Valor global da proposta é de R\$ \_\_\_\_\_ (\_\_\_\_\_)

\_\_\_\_\_, \_\_\_\_\_ de \_\_\_\_\_ de 2019.

\_\_\_\_\_  
Nome e assinatura do representante legal da Empresa.





**ANEXO VI**  
**MODELO DE TERMO DE CREDENCIAMENTO**

**A**

**PREFEITURA MUNICIPAL DE ARAXÁ - MG**  
**PROCESSO LICITATÓRIO Nº 110/2019**  
**Modalidade Concorrência nº 03.004/2019**

Credencio o(a) Senhor(a) \_\_\_\_\_,  
(nacionalidade, estado civil, profissão), portador do Registro de Identidade nº \_\_\_\_\_,  
expedido pela \_\_\_\_\_, devidamente inscrito no Cadastro de Pessoas Físicas (CPF), sob o nº  
\_\_\_\_\_, residente na rua \_\_\_\_\_, nº  
\_\_\_\_\_, cidade de \_\_\_\_\_ a participar da Licitação instaurada pelo Município de Araxá-MG,  
na modalidade Concorrência 03.004/2019, na qualidade de REPRESENTANTE LEGAL, outorgando-lhe  
plenos poderes para pronunciar-se em nome da empresa  
\_\_\_\_\_, CNPJ/MF nº \_\_\_\_\_, bem  
como praticar os atos necessários para representar a empresa, usando dos recursos legais e  
acompanhando-os, conferindo-lhes, ainda, poderes especiais para assinar ata, desistir de recursos,  
interpô-los e demais condições necessária ao fiel cumprimento deste termo.

\_\_\_\_\_, em \_\_\_\_ de \_\_\_\_\_ de 2019.

\_\_\_\_\_  
Nome do dirigente da empresa  
Assinatura do dirigente da empresa  
**(firma reconhecida)**

CARIMBO DA EMPRESA



**ANEXO VII**

**MODELO DE DECLARAÇÃO GERAL**

**A Prefeitura Municipal de Araxá - MG**  
**Comissão Permanente de Licitação**  
**PROCESSO LICITATÓRIO Nº 110/2019**  
**Modalidade Concorrência nº 03.004/2019**

A Empresa \_\_\_\_\_, com sede na Rua/Av. \_\_\_\_\_ nº \_\_\_\_\_, Bairro \_\_\_\_\_ na cidade de \_\_\_\_\_ Estado de \_\_\_\_\_, inscrita no CNPJ sob o nº \_\_\_\_\_, neste ato representada pelo seu Sócio gerente/Administrador o Sr. \_\_\_\_\_, inscrito no CPF nº \_\_\_\_\_ e RG nº \_\_\_\_\_ SSP/\_\_\_\_\_, que subscreve a presente, **DECLARA, POR ESTE E NA MELHOR FORMA DE DIREITO, QUE:**

**1 - CONHECE E CONCORDA** com os termos do Edital PREGÃO PRESENCIAL nº 08.084/2019, e dos respectivos anexos. **DECLARA** que, estão incluídos na proposta todos os custos diretos e indiretos. **DECLARA** ainda, que acatará integralmente quaisquer decisões que venham a ser tomadas pelo Pregoeiro ou pela Administração, quanto a habilitação, classificação e adjudicação, ressalvados os direitos legais de recursos permitidos à licitante.

**2 - NÃO EXISTE NENHUM IMPEDIMENTO SUPERVENIENTE** no que diz respeito a habilitação/ participação para a presente licitação, por não ter ou estar sofrendo nenhuma penalidade no âmbito da Administração Federal, Estadual ou Municipal, centralizada e autárquica, não se encontrando em concordata ou estado falimentar, arcando civil e criminalmente pela presente afirmação.

**3 - NÃO FOI DECLARADA INIDÔNEA NEM SUSPensa** do direito de licitar ou contratar com a Administração Pública, nos termos do inciso IV do artigo 87 da Lei 8.666, de 21 de junho de 1993 e suas alterações, bem como comunicarei qualquer fato ou evento superveniente à entrega dos documentos para cadastramento, que venha alterar a atual situação quanto à capacidade jurídica, técnica, regularidade fiscal e econômico-financeira.

**4 -** Que por este e na melhor forma de direito, que **ASSUMIMOS O COMPROMISSO** de executar o objeto do referido Processo licitatório, de acordo com as especificações contidas no Edital, assim como atendendo as Normas Técnicas e Legislações vigentes cabíveis.

**5 - QUE ASSUMIMOS O COMPROMISSO** de manter os preços conforme condição expressa em nossa Proposta de preços, incluindo nestes preços todos os custos diretos, indiretos e benefícios necessários à perfeita execução do objeto da Licitação em questão, tais como: Materiais, equipamentos, mão de obra, seguros, encargos trabalhistas e previdenciários, lucros, depreciações e quaisquer outras despesas acessórias e necessárias não especificadas no Edital, relativas ao objeto desta licitação.

**6 -** Por este e na melhor forma de direito, que **NÃO POSSUÍMOS** em nosso quadro societário servidor público da ativa, e empregado de empresa pública ou de sociedade de economia mista e por fim nenhum tipo de impedimento para celebrar contrato com a prefeitura municipal de Araxá-MG, ou com qualquer entidade da administração pública, ficando em caso positivo, ressalvado ao Pregoeiro e Equipe de Apoio o direito de analisar os fatos para eventual impugnação, observados os termos do Edital CONCORRÊNCIA nº. 03.004/2019 e dos respectivos documentos e anexos da licitação.

**7 -** Por fim, **DECLARAMOS** para fins do disposto no inciso V do artigo 27 da Lei nº 8.666, de 21 de junho de 1993 em cumprimento do disposto no [inciso XXXIII do art. 7º da Constituição Federal. \(Incluído pela Lei nº 9.854, de 1999\)](#) que **NÃO EMPREGAMOS MENOR** de 18 (dezoito) anos em trabalho noturno, perigoso ou insalubre e de qualquer trabalho a menores de 16 anos, ( ) salvo na condição de aprendiz a partir de 14 anos de idade.

\_\_\_\_\_, \_\_\_\_\_ de \_\_\_\_\_ de 2019.

\_\_\_\_\_  
**Nome**  
**REPRESENTANTE LEGAL DA EMPRESA**  
**Carimbo de CNPJ**



**ANEXO VIII**

**ATESTADO DE VISITA TÉCNICA DE OBRA**

**Prefeitura Municipal de Araxá - MG**  
**Comissão Permanente de Licitação**  
**PROCESSO LICITATÓRIO Nº 110/2019**  
**Modalidade Concorrência nº 03.004/2019**

Declaramos para fins de direito que a Empresa \_\_\_\_\_,  
inscrita no CNPJ nº \_\_\_\_\_, com Rua/Av.  
\_\_\_\_\_ nº \_\_\_\_\_, Bairro \_\_\_\_\_ -  
\_\_\_\_\_ - \_\_\_\_\_, através de seu representante técnico o Engº.  
\_\_\_\_\_, CREA nº \_\_\_\_\_,  
esteve no local de execução da obra destinado a **contratação de empresa especializada em engenharia civil, incluindo o fornecimento de material e mão de obra para construção da Unidade Básica de Saúde (UBS) no Bairro Max Newmann, conforme previsto neste edital seus anexos e no processo licitatório**, visitando e tomando conhecimento de todas as informações e das condições locais para cumprimento das obrigações do objeto da referida Concorrência. A visita realizada e os elementos necessários á elaboração da proposta, bem como, o desenvolvimento dos serviços a serem realizados, de modo a não incorrer em omissões que jamais poderão ser alegadas pela empresa em favor de eventuais pretensões de acréscimos de serviços. Não serão aceitas reclamações posteriores sob alegação de aumento de serviços ou materiais não relacionados no projeto básico.

Araxá/MG, \_\_\_\_ de \_\_\_\_\_ de 2019.

Thiago do Carmo Satller  
Engenheiro Civil CREA-MG nº 180.129/D  
CPF nº 064.621.476-44  
Secretaria Municipal de Obras Públicas e Mobilidade Urbana



**ANEXO IX**

**IDENTIFICAÇÃO DO RESPONSÁVEL PELA ASSINATURA DO CONTRATO PESSOA**  
**JURÍDICA/CONTA CORRENTE**

**Prefeitura Municipal de Araxá - MG**  
**Comissão Permanente de Licitação**  
**Processo Licitatório nº 110/2019**  
**Modalidade Concorrência nº 03.004/2019**

**Identificação do responsável pela assinatura do contrato, se necessário, caso vencedora.**

Razão Social:			
CNPJ:			
Nome do representante:			
Cargo na Empresa:			
CPF:	RG:	Órgão Expedidor:	
Nacionalidade:			
Estado civil:			
Profissão:			
Endereço residencial:			
Bairro:			
Cidade:			
CEP:			
E-mail:			
Telefone comercial:	Celular:		
<b>Dados bancários da empresa para recebimento de pagamentos:</b>			
Banco:			
Agência:			
Conta corrente:			

\_\_\_\_\_  
Local e Data

\_\_\_\_\_  
Representante Legal ou Procurador do Licitante  
(nome e assinatura)



**ANEXO X**

**MODELO DE DECLARAÇÃO DE DISPONIBILIDADE DE PESSOAL/ APARELHAMENTO TÉCNICO E CONHECIMENTO DAS CONDIÇÕES E LOCAL DA OBRA**

**A Prefeitura Municipal de Araxá - MG**  
**Comissão Permanente de Licitação**  
**PROCESSO LICITATÓRIO Nº 110/2019**  
**Modalidade Concorrência nº 03.004/2019**

A Empresa \_\_\_\_\_, com sede na Rua/Av. \_\_\_\_\_ nº \_\_\_\_\_, Bairro \_\_\_\_\_ na cidade de \_\_\_\_\_ Estado de \_\_\_\_\_, inscrita no CNPJ sob o nº \_\_\_\_\_, neste ato representada pelo seu Sócio gerente/Administrador o Sr. \_\_\_\_\_, inscrito no CPF nº \_\_\_\_\_ e RG nº \_\_\_\_\_ SSP/ \_\_\_\_\_,

**DECLARA, PARA FINS DE DIREITO, EM ATENDIMENTO AO INCISO II E III DO ART. 30 DA LEI 8.666/93, QUE:**

- 1 -** Caso seja declarada vencedora do objeto licitado, que dispomos de aparelhamento e pessoal técnico adequado e qualificado para a prestação dos serviços.
- 2 -** Que recebemos os documentos e tomamos conhecimento de todas as informações, bem como as condições e peculiaridade inerentes à natureza dos trabalhos, locais e elementos necessários que possam vir a ter influência no valor da proposta destinado ao cumprimento das obrigações do objeto da licitação.
- 3 -** Que não visitamos o local onde será executado o objeto da licitação, por opção própria, assumindo assim e CONCORDANDO com todas as condições estabelecidas no Edital e seus Anexos, e que, ainda, assumimos toda e qualquer responsabilidade pela ocorrência de eventuais prejuízos em virtude da omissão na verificação das condições do local de execução do objeto do referido Processo Licitatório.
- 4 -** Assumimos total responsabilidade por esta declaração e ficando impedida, no futuro, de pleitear, por força do conhecimento declarado, quaisquer alterações contratuais de natureza técnica ou financeira.

Por ser a expressão da verdade, firmamos o presente.

\_\_\_\_\_, \_\_\_\_\_ de \_\_\_\_\_ de 2019.

\_\_\_\_\_  
**Nome/Assinatura Representante legal empresa**



**ANEXO XI**

**MODELO DE DECLARAÇÃO**

**ENQUADRAMENTO COMO MICRO-EMPRESA OU EMPRESA DE PEQUENO PORTE**

[nome da empresa], endereço completo, inscrita no CNPJ sob o n.º [xxxx], neste ato representada pelo [cargo] [nome do representante legal], portador da Carteira de Identidade nº [xxxx], inscrito no CPF sob o nº [xxxx], para fins do disposto no Edital **Concorrência nº 03.004/2019, D E C L A R A**, sob as penas da lei, que cumpre os requisitos legais para a qualificação como microempresa ou empresa de pequeno porte estabelecidos pela Lei Complementar nº 123, de 14 de dezembro de 2006, em especial quanto ao seu art. 3º, estando apta a usufruir o tratamento favorecido estabelecido nessa Lei Complementar.

Declaro, ainda, que a empresa está excluída das vedações constantes do parágrafo 4º do artigo 3º da Lei Complementar nº 123, de 14 de dezembro de 2006, e que se compromete a promover a regularização de eventuais defeitos ou restrições existentes na documentação exigida para efeito de regularidade fiscal, caso seja declarada vencedora do certame.

Declaro, mais, sob as penalidades desta lei, ser:

(  ) **MICROEMPRESA** - Receita bruta anual igual ou inferior a R\$ 360.000,00 e estando apta a fruir os benefícios e vantagens legalmente instituídas por não se enquadrar em nenhuma das vedações legais.

(  ) **EMPRESA DE PEQUENO PORTE** - Receita bruta anual superior a R\$ 360.000,00 e igual ou inferior a R\$ 4.800.000,00, estando apta a fruir os benefícios e vantagens legalmente instituídas por não se enquadrar em nenhuma das vedações legais.

[local], \_\_\_\_\_ de \_\_\_\_\_ de 2019.

-----  
Representante Legal ou Procurador do Licitante  
(nome e assinatura)





## ANEXO XII - MINUTA DE CONTRATO

**CONTRATO DE SERVIÇOS DE ENGENHARIA QUE ENTRE SI CELEBRAM O MUNICÍPIO DE ARAXÁ-MG E A EMPRESA \_\_\_\_\_.**

**Ref. Processo Licitatório nº 110/2019.**  
**Modalidade Concorrência nº 03.004/2019.**  
**Contrato nº \_\_\_\_\_/2019**

Pelo presente instrumento o **MUNICÍPIO DE ARAXÁ - MG**, inscrito no CNPJ sob nº 18.140.756/0001-00, com sede na Rua Presidente Olegário Maciel, nº 306, CEP: 38.183-186, Centro, a seguir denominado **CONTRATANTE**, neste ato representado por seu Prefeito Municipal, o **Dr. ARACELY DE PAULA**, brasileiro, agente político, inscrito no CPF 004.554.826-91, residente e domiciliado na Rua Padre Alaor, 120, Apto. 701, CEP. 38.184-018, Centro, Araxá-MG, e a empresa \_\_\_\_\_, pessoa jurídica de direito privado, inscrita no CNPJ nº \_\_\_\_\_ e Insc. Estadual nº \_\_\_\_\_, com sede na Rua/Avenida \_\_\_\_\_ nº \_\_\_\_\_, Bairro \_\_\_\_\_, \_\_\_\_\_, a seguir denominada **CONTRATADA**, neste ato representada por \_\_\_\_\_ (qualificação do representante), portador do CPF nº \_\_\_\_\_, residente e domiciliado a Rua/Avenida \_\_\_\_\_ nº \_\_\_\_\_, Bairro \_\_\_\_\_, \_\_\_\_\_, resolvem firmar o presente Contrato de Serviços de Engenharia conforme previsto no objeto abaixo, em conformidade com o Processo Licitatório nº 110/2019 na modalidade Concorrência nº 03.004/2019, sob a regência da Lei Federal nº 8.666/93, Lei Federal nº 8.883/94, cada qual naquilo que couber, e mediante as seguintes cláusulas e condições:

### **1 - CLÁUSULA PRIMEIRA - DO OBJETO**

1.1 - Constitui objeto da presente instrumento a contratação de empresa especializada em engenharia civil, incluindo o fornecimento de material e mão de obra para construção da Unidade Básica de Saúde (UBS) no Bairro Max Newmann, conforme Processo licitatório nº 110/2019.

1.2 - Os serviços, objeto deste contrato, serão executados em obediência ao Edital e seus anexos (Concorrência nº 03.004/2019) que passam a fazer parte integrante deste contrato, como se nele transcritos estivessem.

1.3 - Os serviços serão contratados para execução indireta, em regime de **empreitada por preço unitário**, na forma deste contrato, obedecendo integralmente, às especificações fornecidas pelo **CONTRATANTE** integrantes da proposta da **CONTRATADA**.

### **2 - CLÁUSULA SEGUNDA - DA VIGÊNCIA E EXECUÇÃO DO CONTRATO**

2.1 - O presente contrato terá vigência a partir da data de sua assinatura vigorando por 9 (nove) meses, ou seja, até \_\_\_\_\_, com eficácia legal a partir da publicação de seu extrato.



2.2 - O prazo para execução da obra será de 6 (seis) meses conforme previsto no cronograma físico financeiro contados a partir da assinatura do instrumento contratual.

### 3 - CLÁUSULA TERCEIRA - DA PRORROGAÇÃO

3.1 - O prazo de vigência do contrato poderá ser prorrogado, em virtude de interesse público devidamente justificado, desde que mantidas as mesmas condições do contrato original, ressalvadas alterações necessárias à recomposição do equilíbrio econômico financeiro inicial e demais hipóteses previstas nos termos do art. 57, da Lei 8.666/93 e legislação pertinente.

### 4 - CLÁUSULA QUARTA - DO PREÇO E PAGAMENTO

4.1 - O preço global pela execução dos serviços objeto do presente contrato fica estimado em **R\$ .....** (.....).

4.2- Os pagamentos serão efetuados da seguinte forma:

4.2.1 - A **CONTRATADA** obterá pagamentos somente referentes aos serviços efetivamente executados, conforme medições efetuadas pela fiscalização da **CONTRATANTE**, observado o cronograma físico financeiro.

4.2.1.1 - A primeira medição só será paga após a apresentação obrigatória do:

- a) Relatório fotográfico (impresso e gravados em um CD);
- b) Apresentação da matrícula da obra(s) junto ao INSS;
- c) ART autêntica, quitada e registrada no CREA ou RRT autêntico, quitado e registrado no CAU;
- d) Diário de obras com as ocorrências diárias;
- e) Apresentação GFIP (Guia de recolhimento do FGTS e informações a Previdência Social);

4.2.1.2 - Nas medições mensais, até o término comprovado da obra, o pagamento só será efetuado após a apresentação obrigatória de:

- a) Diário de obras com as ocorrências mensais;
- b) Relatório fotográfico (impresso e gravados em um CD);
- c) Apresentação GFIP (Guia de recolhimento do FGTS e informações a Previdência Social);
- d) Apresentação GPS (Guia de Previdência Social);

4.2.1.3 - A última medição só será paga mediante a apresentação de Prova de regularidade para com a Seguridade Social (INSS) e a relativa ao Fundo de Garantia por Tempo de Serviço (FGTS), bem como laudo de recebimento provisório das obras emitidas pela fiscalização/supervisão do **CONTRATANTE**.

4.3 - As medições devem observar os preços unitários constantes da Proposta vencedora, levando-se em conta o avanço físico real dos serviços que, apresentado pela **CONTRATADA**, houver sido aprovado pelo **CONTRATANTE**.

4.4 - O item relativo à Administração Local será medido em valor proporcional a cada medição de serviços efetivamente executados, cumulativamente até o total da verba constante da Planilha de Quantitativos e Preços Unitários.



4.5 - Não será devido pagamento da despesa relativa à Administração Local, sobre os itens Mobilização / Desmobilização e Instalação do canteiro de Obra.

4.6 - O valor a **(lo)** da Administração Local a ser pago em cada medição será calculado da seguinte forma:

$$\text{AL (mensal)} = \frac{\text{AL}}{\text{VC} + \text{AL}} \times \text{Valor da medição dos serviços executados no mês.}$$

**AL (mensal)** → Valor a ser pago em cada medição mensal;

**AL** → Valor total da verba Administração Local constante do Quadro de Quantidades e Preços Unitários;

**VC** → Valor inicial do contrato (lo) menos os valores relativos à Mobilização/Desmobilização e Instalação e Manutenção do canteiro de obra (se houverem).

4.7 - Em caso de adiamento que implique em aumento de valor contratual ou prorrogação de prazo, não haverá alteração no valor definido na Planilha de Quantitativos e Preços Unitários para o item Administração Local.

4.8 - Quando ocorrer execução total do objeto contratual em prazo ou valor inferior aos definidos inicialmente ou restar resíduo, será devido o pagamento total da verba remanescente na medição final.

4.9 - Em caso de medição zero, ou paralisação da obra, não será devido nenhum pagamento relativo à Administração Local.

4.10 - Todos os demais serviços serão medidos de acordo com os critérios de medição e pagamentos estabelecidos no Edital.

4.11 - O pagamento será efetuado em até 30(trinta) dias após a apresentação da nota fiscal e respectiva medição.

4.12 - Somente após o cumprimento de todas as exigências acima será contado o prazo para a liberação do pagamento.

4.13 - Em caso de irregularidade na emissão dos documentos fiscais, o prazo de pagamento será contado a partir de sua reapresentação, desde que devidamente regularizados.

4.14 - A Prefeitura poderá reter o pagamento das faturas nos seguintes casos:

**I** - imperfeição dos serviços executados;

**II** - obrigação da **CONTRATADA** com terceiros que, eventualmente, possa prejudicar a Prefeitura;

**III** - débito da **CONTRATADA** para com a Prefeitura quer provenha da execução do contrato, quer resulte de outras obrigações, conforme art. 55 da Lei 8.666/93;

**IV** - não cumprimento das obrigações contratuais, hipótese em que o pagamento ficará retido até que a **CONTRATADA** atenda a cláusula infringida.

4.15 - Nenhum pagamento isentará a **CONTRATADA** das responsabilidades e obrigações, nem implicará aceitação definitiva das obras e serviços executados.



4.16 - A Cada NF/Fatura apresentada será descontado, pelo Contratante, o percentual de 11% (onze por cento), referente a seguridade social, correspondente ao valor da mão de obra utilizada para realização dos serviços

4.17 - Inclui-se no preço ajustado no contrato todas as despesas verificadas para a execução das obras, serviços, instalações e fornecimentos contratados, inclusive mão de obra comum, técnica, especializada, e de supervisão; transporte de peças e empregados; utilização de ferramentas e de instrumentos especiais necessários à correta execução das obras, serviços, instalações e fornecimentos; obrigações tributárias, trabalhistas, prêmio de seguro, acidentes do trabalho, parafiscais, infortunistas, providenciárias, fiscais, etc.

4.18 - Todas as notas fiscais deverão constar o número do processo licitatório, sob pena de devolução pelo **CONTRATANTE**.

## 5 - CLÁUSULA QUINTA - DO EQUILÍBRIO ECONÔMICO FINANCEIRO

5.1- Na hipótese de fatos imprevisíveis, ou previsíveis, porém, de consequências incalculáveis, retardadores ou impeditivos da execução do ajustado, ou ainda, em caso de força maior, caso fortuito ou "fato do príncipe", configurando álea econômica extraordinária e extracontratual, este contrato poderá ser alterado, para restabelecer a relação que as partes pactuaram inicialmente entre os encargos do contrato e a retribuição da Administração para a justa remuneração do fornecimento, objetivando a manutenção do equilíbrio econômico - financeiro inicial do contrato.

## 6 - CLÁUSULA SEXTA - DO REAJUSTE

6.1 - A periodicidade de reajuste do valor do presente contrato será anual, contado a partir da data limite para apresentação das propostas, conforme disposto no art. 3º, §1º da Lei 10.192/2001 e art. 40, XI da Lei 8.666/93, mediante aplicação de índices.

6.1.1 - Os índices utilizados para reajuste tem por base o Índice Nacional de Custo da Construção Civil - INCC, sendo utilizado o Índices de Reajustamento de Obras Rodoviárias - DNIT, calculado e divulgado pela Fundação Getúlio Vargas - FGV para as colunas específicas, publicado na Revista Conjuntura, ou outro que venha substituí-lo.

6.1.2 - As medições serão reajustadas na forma da lei com aplicação da seguinte fórmula de reajuste:

$$R = \frac{li - lo}{lo} \times V$$

Onde:

R = Valor da parcela de reajustamento procurado.

lo = Índice de preço verificado no mês da proposta.

li = Índice de preços referente ao mês de reajustamento.

V = Valor a preços iniciais da parcela do contrato de obras ou serviços a ser reajustado.

li e lo = Fornecidos pelo INCC - FGV, Coluna 35.

6.2 - Caso os valores dos índices não estejam divulgados na data do cálculo do reajuste, serão utilizados os últimos índices disponíveis e o cálculo do reajuste será corrigido na medição seguinte.

6.3 - Caso ocorra eventuais atrasos na execução de responsabilidade da contratada, os reajustes serão calculados somente até as datas contratuais do evento gerador.



6.4 - Os reajustes serão formalizados por meio de apostilamento.

## 7 - CLÁUSULA SÉTIMA - DA FISCALIZAÇÃO

7.1 - Será competente para acompanhar, fiscalizar, conferir e autorizar o objeto deste contrato a Secretaria Municipal de Obras Públicas e Mobilidade Urbana da Prefeitura ou Comissão especialmente designada, observados os art. 67 a 70 da Lei Federal n.º 8.666/93.

7.2 - A **CONTRATADA** é obrigada a assegurar e facilitar o acompanhamento e a fiscalização dos serviços, bem como o acesso às fontes de informações que forem julgadas necessárias.

7.3 - O **CONTRATANTE** reserva-se o direito de não receber os serviços em desacordo com o previsto neste instrumento, podendo rescindi-lo e aplicar o disposto no art. 24, inciso XI, da Lei Federal nº 8.666/93.

7.4 - O responsável pelo acompanhamento da obra/serviços será o Sr. Eduardo Aguiar de Moura, CPF nº 561.996.866-91, Engenheiro Civil CREA-MG nº 41.638/D, ou em sua falta outro que o Município de Araxá indicar.

7.5 - As decisões, comunicações, ordens ou solicitações deverão se revestir, obrigatoriamente, da forma escrita e obedecer às normas emanadas pelo **CONTRATANTE**.

## 8 - CLÁUSULA OITAVA - DO RECEBIMENTO DAS OBRAS E SERVIÇOS

8.1 - As obras e serviços serão recebidos:

I - provisoriamente, através de vistoria executada pelo responsável por seu acompanhamento e/ou fiscalização, mediante termo circunstanciado assinado pelas partes, em até 15 (quinze) dias da comunicação escrita da **CONTRATADA** e desde que considerados pelo **CONTRATANTE** em condições de funcionamento;

II - definitivamente, através de vistoria executada por profissional habilitado ou pela Secretaria Municipal de Obras Públicas e Mobilidade Urbana designada pela autoridade competente, mediante termo circunstanciado assinado pelas partes, após decorridos, no máximo, 90 (noventa) dias do recebimento provisório, e atendidas todas as exigências contratuais.

8.2 - A **CONTRATANTE** não aceitará ou receberá qualquer serviço com atraso, defeitos ou imperfeições, em desacordo com as especificações e condições constantes deste edital e seus anexos ou em desconformidade com as normas legais ou técnicas pertinentes ao objeto, cabendo à Contratada efetuar os reparos necessários em prazo a ser determinado, sem direito a indenização, sob pena de aplicação de sanções previstas e/ou rescisão contratual.

8.3. Ao considerar concluídos os serviços a **CONTRATADA** solicitará a Secretaria Municipal de Obras Pública e Mobilidade Urbana, em até 15 (quinze) dias, que proceda a vistoria para fins de recebimento provisório dos serviços. O recebimento dar-se-á pelo **CONTRATANTE**, através de vistoria conjunta realizada pelo engenheiro civil da empresa e pela fiscalização da Secretaria Municipal de Obras Públicas e Mobilidade Urbana.

8.3.1. No Termo de Recebimento Provisório serão registradas eventuais pendências constatadas na vistoria realizada em conjunto pelas partes contratantes, desde que aquelas não impeçam as sua utilização imediata.



8.3.2. Caso as eventuais pendências impeçam a utilização imediata e plena dos serviços executados, o Termo de Recebimento Provisório só será firmado após a solução completa e definitiva dos problemas, dentro do prazo estabelecido pela fiscalização do **CONTRATANTE**.

8.3.3. Decorrido o prazo de 90(noventa) dias após a assinatura do Termo de Recebimento Provisório, desde que não haja qualquer defeito falha ou imperfeição nos serviços executados, será firmado o Termo de Recebimento Definitivo dos serviços.

8.3 - O **CONTRATANTE** reserva-se o direito de não receber os serviços em desacordo com o previsto neste instrumento convocatório, podendo cancelar o contrato e aplicar o disposto no art. 24, inciso XI, da Lei Federal nº 8.666/93.

8.4 - O responsável pelo recebimento dos serviços será o Sr. Thiago do Carmo Satller, CPF nº 064.621.476-44, Engenheiro Civil CREA-MG nº 180.129/D, ou em sua falta outro que o Município de Araxá indicar.

## 9 - CLÁUSULA NONA - VINCULAÇÃO

9.1 - Para todos os efeitos legais, fazem parte integrante do presente contrato o Edital CONCORRÊNCIA nº 03.004/2019 e a proposta da **CONTRATADA**.

## 10 - CLÁUSULA DÉCIMA - DAS OBRIGAÇÕES

### 10.1 - Do **CONTRATANTE**:

10.1.1 - Efetuar os pagamentos devidos à **CONTRATADA**, na forma estabelecida no contrato.

10.1.2 - Supervisionar a execução dos serviços, com preposto idôneo e habilitado, efetuando inclusive medições para efeito de pagamentos.

10.1.3 - Emitir ordem de serviços de início de execução do presente contrato.

10.1.4 - Fornecer todos os documentos e informações necessárias ao desenvolvimento da obra.

10.1.5 - Garantir à **CONTRATADA** acesso à documentação técnica necessária (plantas de cadastro, etc.).

10.1.6 - Notificar a **CONTRATADA** por meio do gestor/fiscal, sobre qualquer irregularidade encontrada na execução dos serviços, inclusive acerca de possível aplicação de multa por descumprimento contratual, fixando-lhes, nos termos da lei, prazo para apresentação de defesa.

10.1.7 - Rejeitar todo e qualquer material de má qualidade e em desconformidade com as especificações deste Termo.

10.1.8 - Efetuar o recebimento provisório e definitivo do objeto, por meio da Secretaria Municipal de Obras Públicas e Mobilidade Urbana.

### 10.2 - Da **CONTRATADA**:

10.2.1. Manter, durante a execução dos serviços, em compatibilidade com as obrigações por ela assumidas, todas as condições de habilitação e qualificação exigidas na licitação.





10.2.2- Designar um preposto, idôneo e habilitado, com poderes para representá-la, receber notificações da fiscalização da PMA e para tomar deliberações sobre todos os assuntos, para o bom e fiel cumprimento do contrato, sendo formal e previamente indicado à Administração.

10.2.3- Cumprir todas as normas de segurança do trabalho, fornecer, inclusive, os respectivos equipamentos de proteção aos seus empregados.

10.2.4- Fornecer toda a mão de obra, materiais, ferramentas e equipamentos necessários ao pleno desenvolvimento dos serviços contratados.

10.2.5- Fornecer pessoal devidamente habilitado e qualificado para prestação dos serviços contratados.

10.2.6- Arcar com o pagamento de todos os encargos trabalhistas, sociais, previdenciários e outros advindos do contrato.

10.2.7- Responder por quaisquer danos que venham a ser causado ao **CONTRATANTE** ou a terceiros, por seus empregados ou prepostos, no exercício de suas tarefas.

10.2.8- Registrar o Contrato no CREA ou no CAU, enviando para a Prefeitura Municipal de Araxá, uma cópia registrada.

10.2.9- Deverá o Responsável Técnico da **CONTRATADA**, acompanhar todas as etapas dos serviços.

10.2.10 - Responsabilizar-se integralmente para com a execução do objeto contratado, sendo que a presença da fiscalização da PMA, não diminui ou exclui esta responsabilidade.

10.2.11 - Cumprir corretamente as instruções do **CONTRATANTE** em relação ao local onde deverá ser executado os serviços, devendo executá-los no prazo máximo pré-estabelecido.

10.2.12 - Assumir, por sua exclusiva responsabilidade, as despesas com assistência médica e hospitalar de pessoal alocado aos serviços em condições normais ou em regime de horário extraordinário.

10.2.13 - Segurar, obedecendo a disposições trabalhistas e previdenciárias específicas, todo o pessoal aplicado ao objeto Contratado, contra riscos de acidente do trabalho.

10.2.14 - Prover os empregados de identificação, zelando para que os mesmos trabalhem de forma zelosa e ordeira.

10.2.15 - Contratar e dispensar, às suas expensas e sob sua exclusiva responsabilidade, todo o pessoal necessário à prestação dos serviços contratados, bem como, o pagamento dos encargos trabalhistas e sociais devidos, nos prazos da lei.

10.2.16 - Apresentar ao **CONTRATANTE**, duas vias quitadas da guia de recolhimento junto ao CREA dos serviços em epígrafe.

10.2.17 - Manter no canteiro de obra o Diário de Obras atualizado diariamente.

10.2.18 - Fornecer mão de obra, equipamentos e utensílios necessários à execução dos serviços contratados. Todos os equipamentos e utensílios a serem utilizados na prestação dos serviços, serão de responsabilidade da Contratada, não se responsabilizando a **CONTRATANTE**, pelo extravio dos



mesmos. As despesas com transporte dos equipamentos e utensílios correrão por conta da **CONTRATADA**, bem como o seguro contra roubo e incêndio.

10.2.19 - Responsabilizar-se pela supervisão, coordenação e execução dos serviços contratados, devendo comandá-los por seus prepostos, obrigando-se a observar todos os requisitos recomendados pelas normas brasileiras pertinentes, podendo a **CONTRATANTE**, a seu exclusivo critério, pedir a substituição quando assim o desejar, sem qualquer ônus para a mesma, ficando ainda, facultado a esta, através dos seus representantes, a verificação dos serviços executados ou em execução, sem que, razão disso cesse ou fique diminuída a responsabilidade da **CONTRATADA** pela perfeição e segurança dos serviços executados.

10.2.20 - Manter no(s) local (is) dos serviços contratados profissional legalmente habilitado, o qual deverá permanecer na obra durante o tempo necessário para perfeita execução dos mesmos.

10.2.21 - Assumir todos os encargos previdenciários e trabalhistas e FGTS dos seus empregados utilizados na execução dos serviços, mantendo-os rigorosamente e de acordo com as disposições legais em vigor, no seguro contrato acidentes do trabalho e quaisquer outros que a lei exige ou venha a exigir.

10.2.22 - Providenciar identificação para os seus empregados utilizados na prestação dos serviços contratados, sem a qual os mesmos não poderão entrar nas instalações da **CONTRATANTE**.

10.2.23 - Responsabilizar-se pelo fornecimento, para **CONTRATANTE**, dos dados cadastrais dos empregados utilizados na execução dos serviços contratados, bem como pela atualização desses dados, entregando mensalmente à **CONTRATANTE**, cópia das guias de recolhimento dos encargos trabalhistas, previdenciários e demais exigidos pela legislação em vigor.

10.2.24 - Responder perante a **CONTRATANTE** e a terceiros por prejuízos causados em razão dos atos praticados na execução dos serviços a seu cargo, por si e por seus empregados utilizados direta ou indiretamente.

10.2.25 - Fornecer aos seus empregados utilizados na execução dos serviços contratados, transporte, refeições, uniformes e equipamentos de proteção individual, observando os padrões já utilizados pelos empregados da **CONTRATANTE** ou indicados por ela.

10.2.26 - Atender ao que determina a NR - Norma Regulamentadora nº 07 da Portaria nº 3.214/78 do Ministério do Trabalho e Emprego, principalmente sobre os registros dos empregados alocados aos serviços, bem como, seus exames médicos (admissional, periódico e demissional), e a primeira via do ASO (atestado de Saúde Ocupacional), a jornada de trabalho de 220h/mês, deverão permanecer no local da prestação dos serviços à disposição da Gerência do Contrato e da Fiscalização do Ministério do Trabalho.

10.2.27 - Cumprir as Normas Regulamentadoras do Ministério do Trabalho sobre segurança, higiene e medicina do Trabalho, assim como as Normas e Procedimentos da Segurança da Contratante. Assumir, por sua conta, os encargos de assistência médica de pronto-socorro do seu pessoal.

10.2.28 - Ficar a cargo da **CONTRATADA** toda a segurança e prevenção contra acidentes do trabalho do pessoal empregado na execução dos serviços contratados, devendo esta exercer severa vigilância sobre os mesmos.

10.2.29 - Manter limpa e organizada a área de trabalho durante e no término dos serviços. A liberação de pagamento total ou parcial ficará condicionada ao cumprimento também deste item.



10.2.30 - No caso de eventual reclamação trabalhista promovida contra a **CONTRATADA**, pelos empregados utilizados na execução dos serviços objeto do contrato, em que a **CONTRATANTE** seja chamada, como solidária, fica desde já pactuada que a **CONTRATADA** se obriga a tomar todas as medidas e providências cabíveis, visando excluir a **CONTRATANTE** do polo passivo da relação processual, assumindo, ela **CONTRATADA**, em qualquer caso, toda e qualquer responsabilidade por eventual débito trabalhista oriundo do contrato, mesmo após o término do mesmo.

10.2.31 - Fica expressamente estipulado que não se estabelece por força do contrato objeto desta licitação, qualquer vínculo empregatício de responsabilidade da **CONTRATANTE**, com relação ao pessoal que a Contratada utilizar, direta ou indiretamente, na execução dos serviços contratados, correndo por conta exclusiva da **CONTRATADA**, única responsável como empregadora, todas as despesas com esse pessoal, inclusive os encargos decorrentes da legislação vigente, seja trabalhista, previdenciária, securitária ou qualquer outra, obrigando-se a **CONTRATADA** ao cumprimento das disposições legais, quer quanto à remuneração do seu pessoal como dos encargos de qualquer natureza, especialmente do seguro contra acidentes do trabalho.

10.2.32 - Elaborar os projetos executivos complementares conforme previsto na planilha orçamentária, no prazo máximo de 60(sessenta) dias constados do início da obra e nos seguintes termos:

- e) Entende-se por projeto executivo o conjunto de informações técnicas necessárias e suficientes para a realização do empreendimento, contendo de forma clara, precisa e completa todas as indicações e detalhes construtivos para a perfeita instalação, montagem e execução dos serviços e obras, de acordo com as normas pertinentes da Associação Brasileira de Normas Técnicas - ABNT.
  - Implantação Geral e Paisagismo
  - Plantas baixas
  - Layout e Perspectivas
  - Cortes, elevações e detalhes
  - Cobertura
  - Tabela e detalhamento de caixilharia
  - Todo o detalhamento necessário para perfeita execução
- f) Elaboração de memorial descritivo de obra e relatório de especificações técnicas (sem indicação de marcas) de materiais básicos, de acabamento e de serviços, incluindo quantitativos. Emissão de ART (anotação de responsabilidade técnica).

10.2.33 - Os Projetos Complementares serão desenvolvidos em escala pertinente e as perspectivas isométricas em escala adequada, tendo como base as diretrizes estabelecidas abaixo.

- i) **Projeto Executivo de Hidráulica:**
  - Drenagem de Águas Pluviais
  - Esquemas Isométricos de água fria e quente
  - Rede coletora de esgoto
  - Plano de prevenção e combate de incêndios
  - Tratamento de Efluentes.
- j) Elaboração de memorial descritivo de obra e relatório de especificações técnicas (sem indicação de marcas) de materiais básicos, de acabamento e de serviços, incluindo quantitativos. Emissão de ART (anotação de responsabilidade técnica).



**k) Projeto Executivo de Elétrica**

- Força e tomadas
- Luminotécnica
- Sistema de Prevenção contra Descargas Atmosféricas
- Diagrama Unifilares
- Quadros de cargas
- Tabelas de Cargas de equipamentos
- Telefonia
- Rede de Dados - Lógica
- Som

**l) Projetos Executivos Estruturais**

- Projeto de Fundação
- Projeto Estrutural, Formas e Armações dos elementos.

10.2.34 - Elaboração de memorial descritivo de obra e relatório de especificações técnicas (sem indicação de marcas) de materiais básicos, de acabamento e de serviços, incluindo quantitativos. Considerando que a fundação já está pronta, a contratada deverá realizar a comprovação de que a fundação está dentro das normas de qualidade e segurança, via laudo técnico e ART (anotação de responsabilidade técnica).

10.2.35 - Os projetos deverão ser elaborados com vistas a aprovação e execução concomitante dos estudos, avaliação de impactos ambientais, plano de controle ambiental, relatório de controle ambiental, planos de gerenciamento de resíduos sólidos saúde, planos de controle de obra e programas ambientais.

10.2.36 - Os projetos poderão sofrer alterações no decorrer da obra desde que aprovadas previamente pela Secretaria Municipal de Obras Públicas e Mobilidade Urbana.

**10.2.37 - Formalizar e entregar os serviços obedecendo o seguinte:**

- a) Normas da ABNT.
- b) Legislação pertinente ao fim a que se destina a obra.
- c) Resolução RDC-50/02 e RDC 189/03 da ANVISA.
- d) Lei de Uso e Ocupação do Solo específica local.
- e) Código de Obras local em vigor.
- f) Regulamentos do Corpo de Bombeiros do Estado de Minas Gerais
- g) Normas das concessionárias de serviços públicos.
- h) Legislação Ambiental e complementações pelo Agente Licenciador (Federal, Estadual e Municipal) quando for o caso.

10.2.38 - Entregar os desenhos técnicos em 2 (duas) vias impressas em papel sulfite, perfeitamente cortados e dobrados segundo as normas da ABNT. As pranchas devem seguir padrão da Secretaria de Estado da Saúde, relativamente à sequência de apresentação dos desenhos, assim como às informações constantes no selo. Não deverão ser apresentadas pranchas em formatos excêntricos, diferentes dos formatos padronizados, desde A3 ao A0.

10.2.39 - Deve-se considerar ainda que, caso os serviços elaborados e os devidos despachos nos órgãos competentes, além dos executados pela Contratada não forem aceitos após a análise técnica dos mesmos, os custos por refazer as atividades correrão por conta da empresa executora dos serviços, não tendo a **CONTRATANTE** a responsabilidade ou ônus pela execução deficitária.



10.2.40 - Entregar juntamente com os desenhos e demais documentos (*memoriais, listas de materiais, especificações, planilhas, etc.*) impressos, os arquivos eletrônicos gerados em formato “dwg”, armazenados em mídia eletrônica (CD, DVD ou Pen Drive), para visualização da FISCALIZAÇÃO e posterior arquivamento. Os CD's, DVD's ou Pen Drive com arquivos deverão ser entregues com caracterização adequada.

10.2.41 - Elaborados os desenhos conforme padrão de representação gráfica usual.

10.2.42 - Entregar os projetos impressos com assinatura do profissional responsável técnico pela sua elaboração, acompanhados do Registro de Responsabilidade Técnica (RRT) e/ou da Anotação de Responsabilidade Técnica (ART), e respectivo comprovante de pagamento.

10.2.43 - O profissional responsável pelo PROJETO EXECUTIVO DE ARQUITETURA deverá manter-se à disposição e em estreito relacionamento com os profissionais responsáveis pelos PROJETOS COMPLEMENTARES que comporão o conjunto de elementos necessários e suficientes à completa execução da obra.

10.2.44 - Transferir os direitos autorais dos projetos para a **CONTRATANTE**, através de Termo de Cessão de Direitos Autorais, que poderá, a qualquer tempo e, de acordo com sua necessidade, reutilizar o projeto no mesmo ou em outras cidades, ou ainda sugerir autonomamente, modificações e/ou adequações. Esta observação deverá constar em todas as pranchas dos projetos.

10.2.45 - Os projetos deverão ser aprovados pela Agência Nacional de Vigilância Sanitária (Anvisa).

10.2.46 - Responsabilizar-se pelo cumprimento das normas regulamentadoras (NR's) de segurança do Ministério do Trabalho e Emprego, provendo seus empregados dos equipamentos de proteção individual (EPI), com respectivos CA (Certificado de Aprovação) atualizado, conforme a exigência de cada função e posto de trabalho, mantendo ficha de controle de fornecimento de EPI (atualizada de assinada), bem como realizar o treinamento quanto ao seu uso e conservação corretos.

10.2.47 - Fica definido que, ao final da obra, a **CONTRATADA** deverá apresentar um jogo de projetos arquitetônico e complementares que eventualmente sofram modificações ou adaptações necessárias para melhor uso da edificação, como forma de as built, para posteriores reformas e manutenções. Os projetos devem ser entregues em meio físico e digital.

## 11 - CLÁUSULA DÉCIMA PRIMEIRA - SUB-ROGAÇÃO

11.1 - No caso de cessação das atividades da **CONTRATADA**, no que se refere ao objeto do presente contrato, ou qualquer outra interrupção similar, a mesma ficará obrigada a cumprir os preceitos contratuais do **CONTRATANTE**, sub-rogar parcial ou totalmente o presente instrumento, com observância de tudo quanto se acha nele pactuado.

## 12 - CLÁUSULA DÉCIMA SEGUNDA - DOTAÇÃO ORÇAMENTÁRIA

12.1 - A dotação orçamentária destinada ao pagamento do objeto licitado está previsto na Lei Orçamentária para o exercício de 2019 e indicada no processo pela área competente da **CONTRATANTE**, discriminado nas seguintes dotações:

- a) 0214.10.301.0401.1.0041.4.4.90.51 - Obras e Instalações  
Ficha: 784 - (Fonte de Recurso 01 0002 0002 0002) - Receitas de Imp. E de Transferência de Imp. - Saúde - Verba Municipal - Construção, ampliação e Reforma de Unidades Básicas de Saúde.





### 13 - CLÁUSULA DÉCIMA TERCEIRA - DAS SANÇÕES ADMINISTRATIVAS

13.1 - De conformidade com o estabelecido nos artigos 86 e 87 da Lei nº 8.666/93, se a **CONTRATADA** descumprir as condições estabelecidas neste contrato ficará sujeita às seguintes penalidades:

a) multa de mora de até 10% (dez por cento) sobre o valor contratado, por atraso injustificado na execução do objeto deste contrato;

b) pela inexecução total ou parcial das condições deste contrato o **CONTRATANTE** poderá, garantida a prévia defesa, aplicar as seguintes sanções:

b.1) advertência;

b.2) multa de até 10% (dez por cento) sobre o valor contratado, a juízo da Administração;

b.3) declaração de inidoneidade para licitar ou contratar com a Administração Pública, enquanto perdurarem os motivos determinantes da punição ou até que seja promovida sua reabilitação, perante a própria autoridade que aplicou a penalidade.

b.4) suspensão temporária de participação em licitações e impedimento de contratar com a Administração por prazo não superior a 2 (dois) anos;

b.4.1) Deixar de entregar ou apresentar documentação falsa exigida no certame;

b.4.2) Não manter a proposta;

b.4.3) Comportar-se de modo inidôneo;

b.4.4) Convocado dentro do prazo de validade da sua proposta, não celebrar contrato;

b.4.5) Ensejar o retardamento da execução do objeto do contrato;

b.4.6) Falhar ou fraudar na execução do contrato;

b.4.7) Cometer fraude fiscal.

13.2 - Ao licitante que descumprir total ou parcialmente as obrigações do contrato, poderão ser aplicadas, conforme o caso, as seguintes sanções, sem prejuízo da reparação dos danos causados à Administração Pública, e eventuais responsabilidades civis e criminais:

a) Multa diária de 1% (um por cento) sobre o valor total atualizado do contrato por atraso injustificado;

b) O valor das multas corresponderá à gravidade da infração, até o máximo 10% (dez por cento) do valor contratado.

13.3 - Após a aplicação de qualquer penalidade prevista nesta cláusula, realizar-se-á comunicação escrita à empresa e publicação no Órgão de Imprensa Oficial, constando o fundamento legal da punição e informando que o fato será registrado no Cadastro da **CONTRATADA**.

13.4 - No caso de cobrança de multa diretamente da **CONTRATADA**, esta deverá ser recolhida dentro do prazo de 03 (três) dias úteis a contar da correspondente notificação.

13.5 - A penalidade de suspensão temporária de licitar previsto no item 13.1 alínea b.4 e seus subitens poderá ser aplicado nos seguintes casos, mesmo que desses fatos não resultem prejuízos à **CONTRATANTE**:

a) reincidência em descumprimento de prazo contratual;

b) descumprimento ou parcial cumprimento de obrigação contratual;

c) rescisão do contrato.





13.6 - A penalidade de declaração de inidoneidade poderá ser proposta à **CONTRATADA** que descumprir ou cumprir parcialmente obrigação contratual, desde que desses fatos resultem prejuízos à **CONTRATANTE**.

13.7 - As penalidades de suspensão temporária de licitar e contratar com a **CONTRATANTE** e de declaração de inidoneidade poderão ser aplicadas, ainda, à **CONTRATADA** que tenha sofrido condenação definitiva por prática de fraude fiscal no recolhimento de quaisquer tributos, ou deixe de cumprir suas obrigações fiscais, ou que tenha praticado atos ilícitos visando frustrar o objetivo do presente contrato.

13.8 - As penalidades previstas de advertência, suspensão temporária, ou de declaração de inidoneidade poderão ser aplicadas juntamente com a pena de multa.

13.9 - As penalidades previstas nesta cláusula serão aplicadas por competente autoridade, após a instrução do respectivo processo, no qual fica assegurada a ampla defesa da **CONTRATADA**.

#### **14 - CLÁUSULA DÉCIMA QUARTA - DA INEXECUÇÃO E RESCISÃO CONTRATUAL**

14.1 - A **CONTRATADA** reconhece, nos termos do art. 55, IX da Lei 8.666/93, os direitos do **CONTRATANTE** em caso de rescisão administrativa prevista nos artigos 77 a 80 do mesmo diploma legal.

14.2 - O contrato estará sujeito à rescisão, desde que ocorra qualquer das hipóteses previstas no art. 78, da Lei 8.666 de 21 de junho de 1993, a qual as partes expressamente se submetem, podendo a rescisão ser determinada:

14.2.1 - Por ato unilateral e escrito do **CONTRATANTE**, nos casos enumerados nos incisos I a XII, do citado artigo, quando nenhuma indenização será devida a **CONTRATADA**;

14.2.2 - Amigável, por acordo entre as partes, havendo conveniência para o **CONTRATANTE**: e,

14.2.3 - Judicial, nos termos da Lei.

#### **15 - CLÁUSULA DÉCIMA QUINTA - DOS ILÍCITOS PENAIS**

15.1 - As infrações penais tipificadas na Lei nº 8.666/93, serão objeto de processo judicial na forma legalmente prevista, sem prejuízo das demais cominações aplicáveis.

#### **16 - CLÁUSULA DÉCIMA SEXTA - DAS SUBEMPREITADAS**

16.1 - Para a contratação de subempreiteiras será exigida prévia autorização do **CONTRATANTE**, precedida das justificativas quanto aos motivos, natureza e extensão dos serviços subempreitados.

16.2 - Para subempreitadas de grande vulto, a critério do **CONTRATANTE**, poderá ser exigida a apresentação de documentação relativa à habilitação jurídica, à qualificação técnica, à qualificação econômico-financeira e à regularidade fiscal da subempreiteira.

16.3 - Com base nesses elementos o **CONTRATANTE** poderá rejeitar os pretendentes que apresentarem documentação incompatível com o padrão do empreendimento e o volume de serviços a serem subempreitados.



16.4 - A responsabilidade total da execução das obras, serviços, instalações e fornecimentos contratados, no caso de subempreitada continuará sempre a cargo da **CONTRATADA**, seja qual for a forma, o volume ou a natureza da subempreitada.

#### **17 - CLÁUSULA DÉCIMA SÉTIMA - DAS INCIDÊNCIAS FISCAIS, ENCARGOS, SEGURO, ETC**

17.1 - Correrão por conta exclusiva da **CONTRATADA** todos os impostos e taxas que forem devidos em decorrência do objeto deste contrato, bem como as contribuições devidas à Previdência Social, encargos trabalhistas, prêmios de seguro e de acidentes de trabalho, emolumentos e outras despesas que se façam necessárias à execução dos serviços, inclusive o recolhimento da anotação de responsabilidade técnica da obra junto ao CREA ou CAU, com a apresentação do comprovante antes do início das obras.

#### **18 - CLÁUSULA DÉCIMA OITAVA - DOS RECURSOS**

18.1 - Das decisões relativas à rescisão contratual e aplicação das sanções previstas neste instrumento cabem os recursos constantes do art. 109, da Lei nº 8.666/93, de 21 de junho de 1993, sendo processados de acordo com as disposições dos parágrafos do mesmo artigo.

#### **19 - CLÁUSULA DÉCIMA NONA - DAS ALTERAÇÕES**

19.1- O presente contrato poderá ser alterado unilateralmente pela **CONTRATANTE** ou por acordo entre as partes, nos casos previstos no Art. 65, da Lei 8.666/93 e suas alterações.

#### **20 - CLÁUSULA VIGÉSSIMA - DAS GARANTIAS DA EXECUÇÃO**

20.1. Em garantia da fiel e efetiva execução dos trabalhos contratados, a **CONTRATADA** prestou caução, sob a modalidade de ....., em data de ....., no valor de R\$ ..... (.....), correspondente a 5% (cinco por cento) do valor a preços iniciais do contrato, conforme (comprovante ou Guia de Recolhimento de número ....., efetivada em data de ....., que integra o presente instrumento.

20.2. A garantia prestada tem validade durante a execução deste contrato e 03 (três) meses após o termo de vigência contratual, devendo ser renovada a cada prorrogação.

20.3. Durante a execução dos trabalhos, a **CONTRATADA** reforçará a caução acima referida de modo a perfazer, permanentemente, um total correspondente a 5% (cinco por cento) do valor contratual a preços iniciais mais aditivos e reajustamentos se os houver.

20.4. A garantia prestada pela **CONTRATADA**, qualquer que seja a modalidade escolhida, assegurará o pagamento de: **(1)** prejuízos advindos do não cumprimento do objeto deste contrato; **(2)** prejuízos diretos causados à Administração decorrentes de culpa ou dolo durante a execução deste contrato; **(3)** multas moratórias e punitivas aplicadas pelo **CONTRATANTE** à **CONTRATADA** e **(4)** obrigações trabalhistas e previdenciárias de qualquer natureza, não adimplidas pela **CONTRATADA**, quando couber.

20.5. O garantidor não é parte para figurar em processo administrativo instaurado pelo Município de Araxá com o objetivo de apurar prejuízos e/ou aplicar sanções à **CONTRATADA**.

20.6. A garantia prestada, inclusive na modalidade seguro-garantia, poderá ser executada total ou parcialmente, para fins de ressarcimento, indenização inclusive a terceiros e pagamento de multas contratuais de qualquer natureza.



20.7. A garantia quando prestada em dinheiro pela **CONTRATADA** lhe será restituída ou liberada após o Recebimento Definitivo do(s) serviço(s) objeto deste contrato e somente após a comprovação que a **CONTRATADA** cumpriu com todas as obrigações contratuais e desde que não haja no plano administrativo, pendência de qualquer reclamação a elas relativas.

20.8 - A restituição dos valores caucionados ocorrerá na forma e segundo os procedimentos previstos na Lei no 8.666, de 21/06/93, e suas alterações posteriores, e no que couber, nas normas estabelecidas no Edital nº 03.004/2019.

### **21 - CLÁUSULA VIGÉSIMA PRIMEIRA - DO FORO**

21.1 - As partes elegem o Foro da Comarca de Araxá-MG, com renúncia expressa de qualquer outro, para dirimir quaisquer dúvidas ou controvérsias eventualmente decorrentes do presente contrato.

### **22 - CLÁUSULA VIGÉSIMA SEGUNDA - CASOS OMISSOS**

22.1 - Os casos omissos serão resolvidos à luz da Lei nº 8.666/93 e suas modificações, e pelo código de defesa do consumidor cujas normas incorporadas ao presente contrato.

### **23 - CLÁUSULA VIGÉSIMA TERCEIRA - DA PUBLICAÇÃO**

23.1 - O extrato do presente contrato será publicado no Órgão da imprensa oficial por conta do **CONTRATANTE**.

23.2 - E, por estarem justas, as partes firmam o presente instrumento em 03 (três) vias de igual teor e forma, na presença das testemunhas abaixo.

Araxá/MG, \_\_\_\_ de \_\_\_\_\_ de 2019.

**MUNICÍPIO DE ARAXÁ-MG**  
**Dr. Aracely de Paula**  
**Prefeito Municipal**  
**CONTRATANTE**

**EMPRESA**  
**Representante Legal**  
**CONTRATADA**

Testemunhas:

\_\_\_\_\_

CPF: \_\_\_\_\_

\_\_\_\_\_

CPF: \_\_\_\_\_



### ANEXO XIII - MODELO DO TERMO DE CESSÃO DOS DIREITOS AUTORAIS E PATRIMONIAIS

**A Prefeitura Municipal de Araxá - MG**  
**PROCESSO LICITATÓRIO Nº 110/2019**  
**Modalidade Concorrência nº 03.004/2019**

[nome da empresa], endereço completo, inscrita no CNPJ sob o n.º [xxxx], neste ato representada pelo [cargo] [nome do representante legal], portador da Carteira de Identidade nº [xxxx], inscrito no CPF sob o nº [xxxx], para fins do disposto no Edital **Concorrência nº 03.004/2019, D E C L A R A M O S**, que em obediência ao art. 111 da Lei 8.666/93, cedemos a Prefeitura Municipal de Araxá-MG, por este Instrumento, sem qualquer ônus adicional, todos os direitos autorais de natureza patrimonial referentes aos serviços que viermos a realizar no âmbito do contrato decorrente desta licitação, incluindo os direitos de divulgação em qualquer tipo de mídia, existente ou que venha a existir, desde que, na divulgação, conste o crédito aos profissionais responsáveis pela elaboração dos mesmos.

Declaramos, também, estarmos de acordo com as seguintes prerrogativas da Secretaria Municipal de Obras Públicas e Mobilidade Urbana em relação aos citados serviços:

1 - A Secretaria Municipal de Obras Públicas e Mobilidade Urbana poderá proceder quaisquer alterações que considerar necessárias, a seu exclusivo critério, nos nossos planos ou projetos, a qualquer tempo, sem ônus adicional, independentemente de autorização específica, na forma prevista no art. 29 da Lei nº 9.610/1998 c/c art. 18 da Lei nº 5.194/1966 e art. 16 da Lei nº 12.378/2010.

2 - A Secretaria Municipal de Obras Públicas e Mobilidade Urbana poderá indicar ou anunciar o nome dos autores dos planos ou projetos da forma que considerar mais adequada, na divulgação do empreendimento ou dos planos ou projetos, em cada evento deste tipo, ou mesmo não indicá-los ou anunciá-los se houver limitação de espaço ou tempo na mídia de divulgação, inclusive nas hipóteses de alteração dos planos ou projetos e de elaboração de planos ou projetos derivados destes, conforme conceito da Lei nº 9.610/1998, art. 5º, inc. VIII, alínea "g".

3 - A Secretaria Municipal de Obras Públicas e Mobilidade Urbana poderá reutilizar os planos ou projetos originais para outras áreas ou localidades além daquela para a qual foram originalmente feitos, com as adaptações técnicas que considerar necessárias, sendo que a Secretaria Municipal de Saúde e Secretaria Municipal de Obras Públicas e Mobilidade Urbana não nos remunerará por essa reutilização.

4 - Declaramos ainda, que faremos constar em todos os documentos que venham a compor os planos ou projetos, ou em parte deles, a critério da Secretaria Municipal de Obras Públicas e Mobilidade Urbana e Secretaria Municipal de Saúde:

- a) O teor da cessão de direitos autorais e autorizações desta cláusula e, com destaque, a inscrição "PROPRIEDADE DA PREFEITURA MUNICIPAL DE ARAXÁ; e,
- b) Se for o caso, os nomes de títulos e registros profissionais dos autores dos estudos anteriores aos planos ou projetos objeto do contrato, se tais estudos definirem a concepção dos trabalhos a serem feitos pela CONTRATADA, sejam tais autores empregados da Prefeitura Municipal de Araxá ou não.

5 - Finalmente, comprometemo-nos a não fazer o aproveitamento substancial dos nossos projetos em outros projetos que venhamos a elaborar, de modo a preservar a originalidade das obras.

[local], \_\_\_\_\_ de \_\_\_\_\_ de 2019.

-----  
Representante Legal da Empresa  
(nome e assinatura)

-----  
Nome completo e Assinatura do Profissional  
Nº CPF- e Registro do profissional no conselho de classe



# PREFEITURA MUNICIPAL DE ARAXÁ/MG

Secretaria Municipal de Fazenda Planejamento e Gestão

Setor de Licitação - e-mail: [licitacao@araxa.mg.gov.br](mailto:licitacao@araxa.mg.gov.br)

Centro Administrativo - Avenida Rosália Isaura de Araújo nº 275 - Bloco 03

B. Guilhermina Vieira Chaer - CEP 38.180-802 - Fone: 3691-7022 / 3691-7145 / 3662.2506

## ANEXO XIV - PROJETOS

### ARQUITETURA

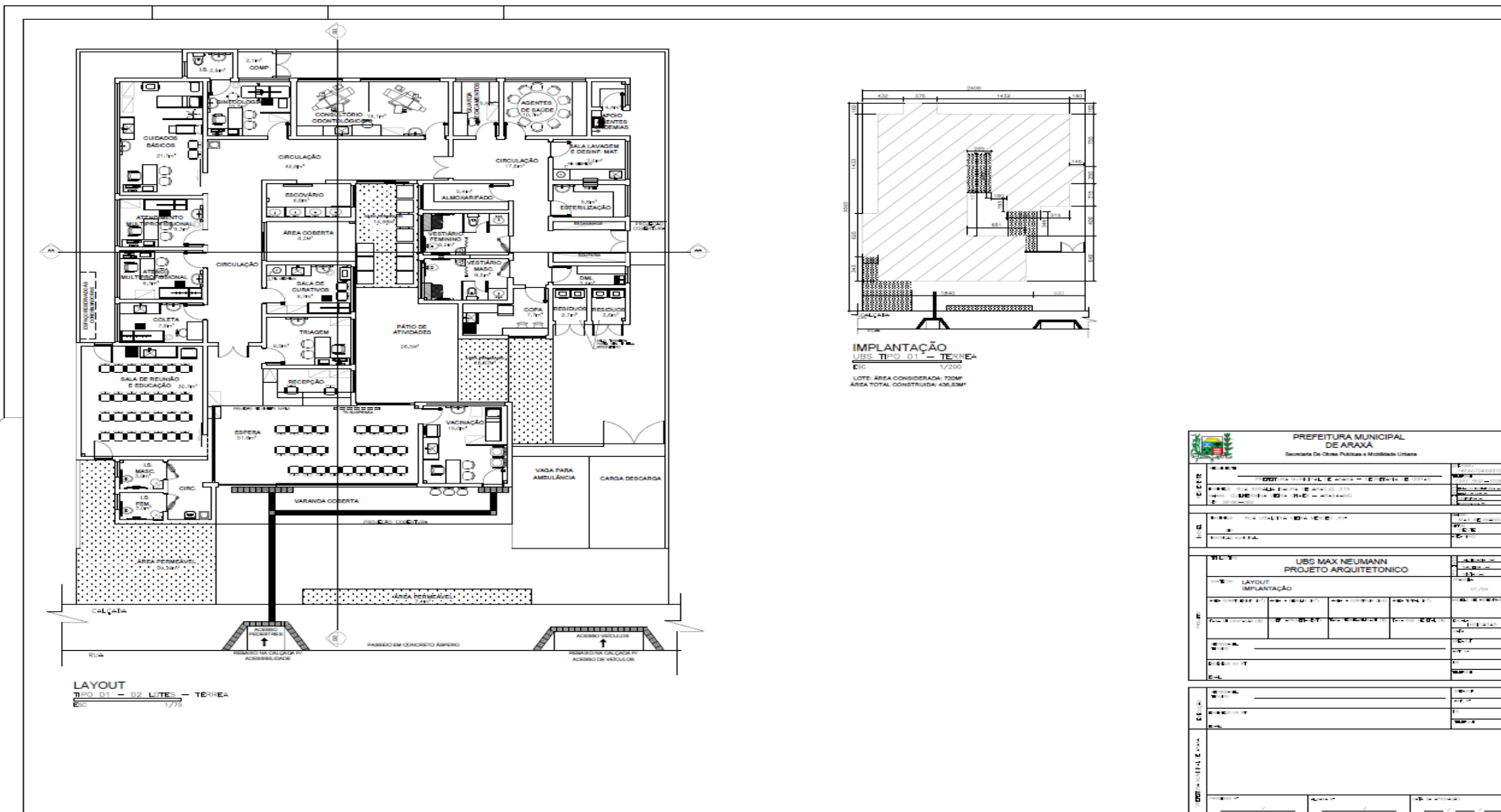







# PREFEITURA MUNICIPAL DE ARAXÁ/MG

Secretaria Municipal de Fazenda Planejamento e Gestão

Setor de Licitação - e-mail: [licitacao@araxa.mg.gov.br](mailto:licitacao@araxa.mg.gov.br)

Centro Administrativo - Avenida Rosália Isaura de Araújo nº 275 - Bloco 03

B. Guilhermina Vieira Chaer - CEP 38.180-802 - Fone: 3691-7022 / 3691-7145 / 3662.2506

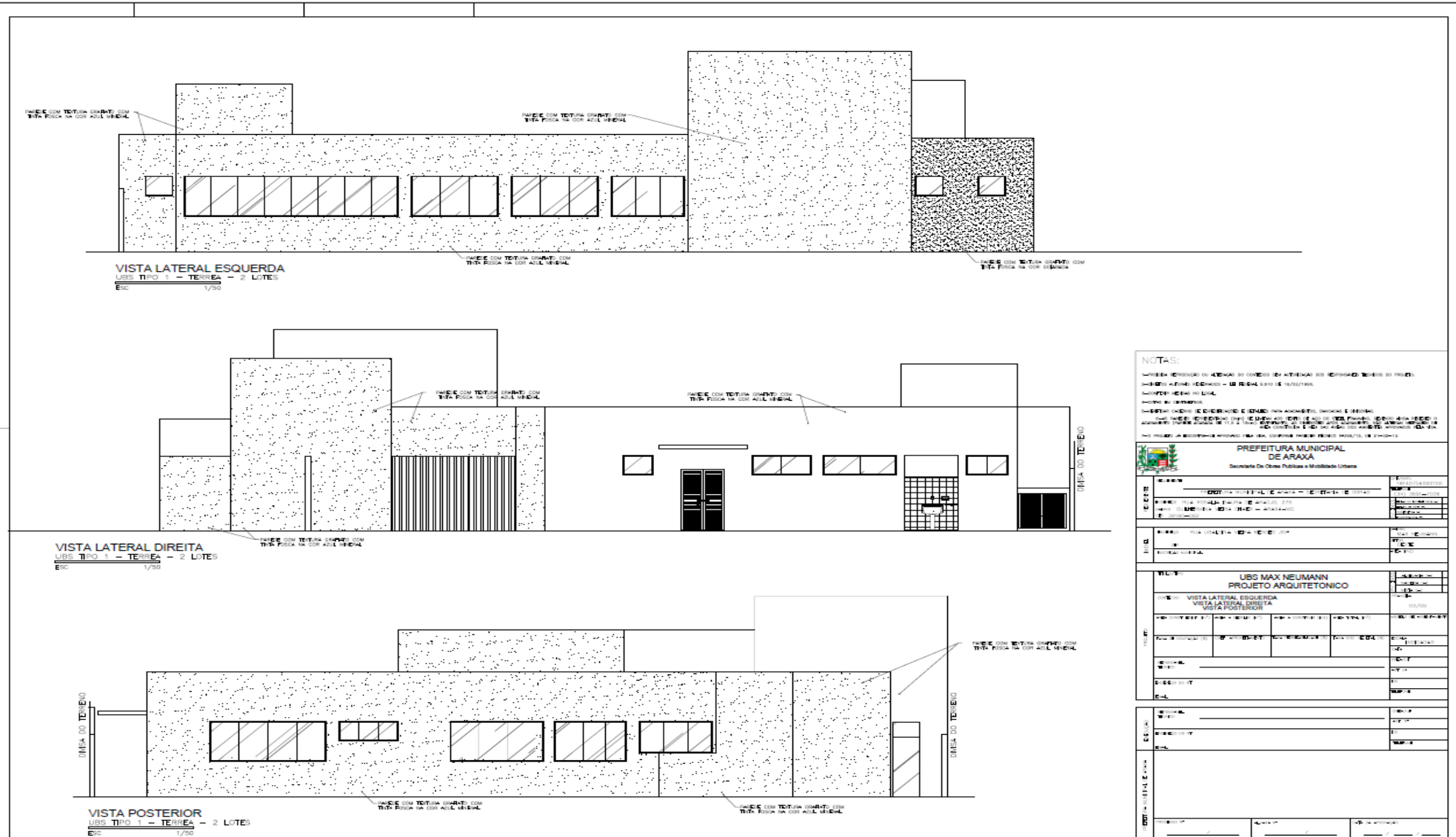







# PREFEITURA MUNICIPAL DE ARAXÁ/MG

Secretaria Municipal de Fazenda Planejamento e Gestão

Setor de Licitação - e-mail: [licitacao@araxa.mg.gov.br](mailto:licitacao@araxa.mg.gov.br)

Centro Administrativo - Avenida Rosália Isaura de Araújo nº 275 - Bloco 03

B. Guilhermina Vieira Chaer - CEP 38.180-802 - Fone: 3691-7022 / 3691-7145 / 3662.2506

## CABEAMENTO ESTRUTURADO

**NOTAS GERAIS**

- 1 - MEDIDAS EM MILÍMETROS EXCETO ONDE INDICADO.
- 2 - AS DIMENSÕES SÃO FEITAS DO ARMAZENAMENTO DE TELECOMUNICAÇÕES DEVENDO-SE INTERLIGAR AO CONECTOR DE PROTEÇÃO (P.P.) TERRAS DO CIRCUITO QUE A NÍVEL DO ARMAZENAMENTO EM BARRAÇÃO.
- 3 - ELETRODUTOS NÃO COTADOS 300".
- 4 - TODA A INSTALAÇÃO DEVERÁ SER CONFIRMADA OBSERVANDO-SE AS CARACTERÍSTICAS DE INSTALAÇÃO DE CABEAMENTO ESTRUTURADO CATÁLOGICA E TOCANDO-SE OS CABOS DE TELECOMUNICAÇÕES DA MALHA HORIZONTAL DEVENDO-SE SER CUIDADOSOS NA PREENCHAÇÃO E NA CORADA. TODA A INSTALAÇÃO DE CANCELAS, TORNALHAS, PATCH-PANÉIS E CONECTORES DEVEM SER DE ARMAZENAMENTO DE TELECOMUNICAÇÕES IDENTIFICADOS POR PONTOS QUE PERMITAM A SUA IDENTIFICAÇÃO DEBENDO-SE ANTES DE TODA A INSTALAÇÃO, O LAYOUT DE IDENTIFICAÇÃO DEVENDO-SE FAZER PARTE DA DOCUMENTAÇÃO FINAL, COM INSTALAÇÃO E SER ENTREGUE PARA A REALIZAÇÃO DAS OBRAS.
- 5 - AS TOMADAS DE TELECOMUNICAÇÕES E AS PORTAS DOS PATCH-PANÉIS DEVEM SER IDENTIFICADOS CONFORME O TABELAMENTO DEBENDO-SE FAZER PARTE DA DOCUMENTAÇÃO FINAL DO PROJETO, UTILIZANDO-SE PARA ISSO O SISTEMA DE IDENTIFICAÇÃO DO TABELAMENTO.
- 6 - AS BARRAS INDICADAS TÊM COMO REFERÊNCIA O PRÓXIMO CABO.
- 7 - OS ESPAÇOS ENTRE DUA BARRAS DE PASSAGEM NÃO DEVEM TER MENOS DE 20MM ENTRE AS BARRAS, E ENTRE AS BARRAS DEVEM SER SEMPRE 20MM.
- 8 - OS BARRAS INDICADAS TÊM COMO REFERÊNCIA O PRÓXIMO CABO.
- 9 - OS COMPONENTES E MATERIAIS ESPECIFICADOS NESTE PROJETO NÃO DEVEM SER SUBSTITUÍDOS SEM A APROVAÇÃO DO PROJEITISTA PARA MANUTENÇÃO.
- 10 - ATENÇÃO: TODAS AS PARTES METÁLICAS NÃO DEVEM SER ENXOFRADAS.
- 11 - OS CABOS DE VÍDEO E DEMAS FIDELIDADE EM TELECOMUNICAÇÕES E SEGURANÇA NÃO DEVEM COMPARTILHAR DE MESMO ESPAÇO ELETRODUTOS DE BARRAÇÃO, OBRAS E TORNALHAS ELETRODUTOS DE BARRAÇÃO E TORNALHAS, SEM NENHUMA EXCEÇÃO.
- 12 - PROJETO ELABORADO DE ACORDO COM AS ESPECIFICAÇÕES DA SEM-TAB. BARRAÇÃO E TORNALHAS, NÃO DEVEM SER SUBSTITUÍDOS SEM A APROVAÇÃO DO PROJEITISTA PARA MANUTENÇÃO.

**AT-T1 - ARMÁRIO DE TELECOMUNICAÇÕES**  
ALTA DE INSTALAÇÃO 2,20m  
SEM ESCALA

**RESUMO DE MATERIAIS**

ITEM	QUANTIDADE	ESPECIFICAÇÃO
1	01	ARMÁRIO DE TELECOMUNICAÇÕES AT-T1
2	01	PORTA DE ACESSO
3	01	PORTA DE ACESSO
4	01	PORTA DE ACESSO
5	01	PORTA DE ACESSO
6	01	PORTA DE ACESSO
7	01	PORTA DE ACESSO
8	01	PORTA DE ACESSO
9	01	PORTA DE ACESSO
10	01	PORTA DE ACESSO
11	01	PORTA DE ACESSO
12	01	PORTA DE ACESSO
13	01	PORTA DE ACESSO
14	01	PORTA DE ACESSO
15	01	PORTA DE ACESSO
16	01	PORTA DE ACESSO
17	01	PORTA DE ACESSO
18	01	PORTA DE ACESSO
19	01	PORTA DE ACESSO
20	01	PORTA DE ACESSO
21	01	PORTA DE ACESSO
22	01	PORTA DE ACESSO
23	01	PORTA DE ACESSO
24	01	PORTA DE ACESSO
25	01	PORTA DE ACESSO
26	01	PORTA DE ACESSO
27	01	PORTA DE ACESSO
28	01	PORTA DE ACESSO
29	01	PORTA DE ACESSO
30	01	PORTA DE ACESSO
31	01	PORTA DE ACESSO
32	01	PORTA DE ACESSO
33	01	PORTA DE ACESSO
34	01	PORTA DE ACESSO
35	01	PORTA DE ACESSO
36	01	PORTA DE ACESSO
37	01	PORTA DE ACESSO
38	01	PORTA DE ACESSO
39	01	PORTA DE ACESSO
40	01	PORTA DE ACESSO
41	01	PORTA DE ACESSO
42	01	PORTA DE ACESSO
43	01	PORTA DE ACESSO
44	01	PORTA DE ACESSO
45	01	PORTA DE ACESSO
46	01	PORTA DE ACESSO
47	01	PORTA DE ACESSO
48	01	PORTA DE ACESSO
49	01	PORTA DE ACESSO
50	01	PORTA DE ACESSO

**PADRÃO DE CORES**

PAR 1	PAR 2	PAR 3	PAR 4
VERMELHO	VERDE	AMARELO	AZUL
VERMELHO	VERDE	AMARELO	AZUL

**ESQUEMA DE LIGAÇÃO P/ CONECTOR RJ-45**

**DETALHE DE IDENTIFICAÇÃO DOS PONTOS**  
SEM ESCALA

**ELETRODUTOS PVC/JACO**

TIPO	DIÂMETRO (mm)	ESPESURA NOMINAL DA PAREDE (mm)	LARGURA DE ABERTURA (mm)	
			MIN.	MÁX.
10	10	1,2	12	12
			16	16
15	15	1,5	18	18
			24	24
20	20	2,0	24	24
			36	36
25	25	2,5	30	30
			42	42
30	30	3,0	36	36
			48	48
40	40	4,0	48	48
			60	60
50	50	5,0	60	60
			72	72
60	60	6,0	72	72
			84	84
75	75	7,5	90	90
			108	108
100	100	10,0	120	120
			144	144

**PREFEITURA MUNICIPAL DE ARAXÁ**  
Secretaria de Obras Públicas e Mobilidade Urbana

**PROPOSTA Nº 111/2024**

**OBJETO: OBRAS DE INSTALAÇÃO DE CABEAMENTO ESTRUTURADO**

**EMPRESA: URS MAX NEUMANN**

**VALOR TOTAL DA PROPOSTA: R\$ 1.200.000,00**

**DATA DE EMISSÃO: 10/07/2024**

**DATA DE VALIDADE: 30/09/2024**

**ASSINATURA DO RESPONSÁVEL: \_\_\_\_\_**







**PREFEITURA MUNICIPAL DE ARAXÁ/MG**  
**Secretaria Municipal de Fazenda Planejamento e Gestão**  
**Setor de Licitação - e-mail: [licitacao@araxa.mg.gov.br](mailto:licitacao@araxa.mg.gov.br)**

**Centro Administrativo - Avenida Rosália Isaura de Araújo nº 275 - Bloco 03**  
**B. Guilhermina Vieira Chaer - CEP 38.180-802 - Fone: 3691-7022 / 3691-7145 / 3662.2506**

**ELÉTRICO**

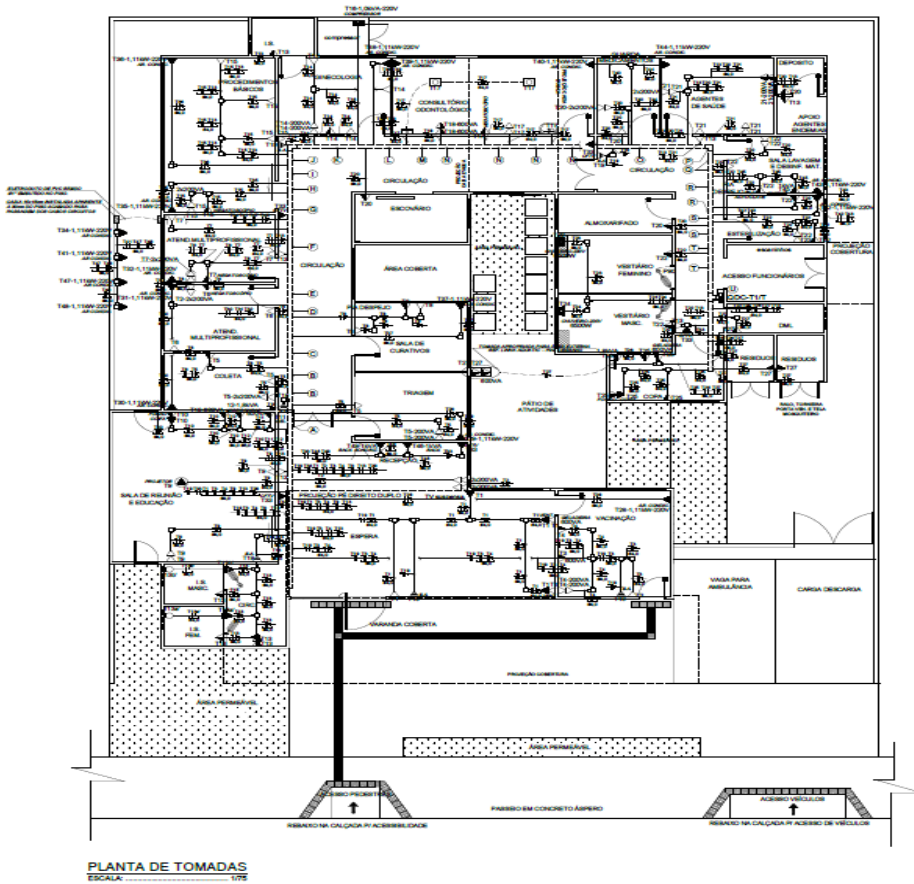

LEGENDA PARA DESENHOS DE CABOS (PROJ.000-1/17):

A	...
B	...
C	...
D	...
E	...
F	...
G	...
H	...
I	...
J	...
K	...
L	...
M	...
N	...
O	...
P	...
Q	...
R	...
S	...
T	...
U	...
V	...
W	...
X	...
Y	...
Z	...

NOTA:  
1- PROIBIDA REPRODUÇÃO OU ALTERAÇÃO DO CONTEÚDO SEM AUTORIZAÇÃO DOS RESPONSÁVEIS TÉCNICOS DO PROJETO.  
2- CONTEÚDO AUTORES RESERVADOS - Lei Federal nº 9.610 DE 1998.  
3- CONTEÚDO NÃO É PARA USO LOCAL.  
4- COTAR EM CONTEÚDO.

<b>PREFEITURA MUNICIPAL DE ARAXÁ</b> Secretaria De Obras Públicas e Mobilidade Urbana	
PROJETO: PLANTA DE TOMADAS	DATA: 02/04
UBS MAX NEUMANN INSTALAÇÕES ELÉTRICAS	
PLANTA DE TOMADAS	
02/04	
PROJETO: PLANTA DE TOMADAS	
DATA: 02/04	
PROJETO: PLANTA DE TOMADAS	
DATA: 02/04	
PROJETO: PLANTA DE TOMADAS	
DATA: 02/04	





# PREFEITURA MUNICIPAL DE ARAXÁ/MG

Secretaria Municipal de Fazenda Planejamento e Gestão

Setor de Licitação - e-mail: [licitacao@araxa.mg.gov.br](mailto:licitacao@araxa.mg.gov.br)

Centro Administrativo - Avenida Rosália Isaura de Araújo nº 275 - Bloco 03

B. Guilhermina Vieira Chaer - CEP 38.180-802 - Fone: 3691-7022 / 3691-7145 / 3662.2506

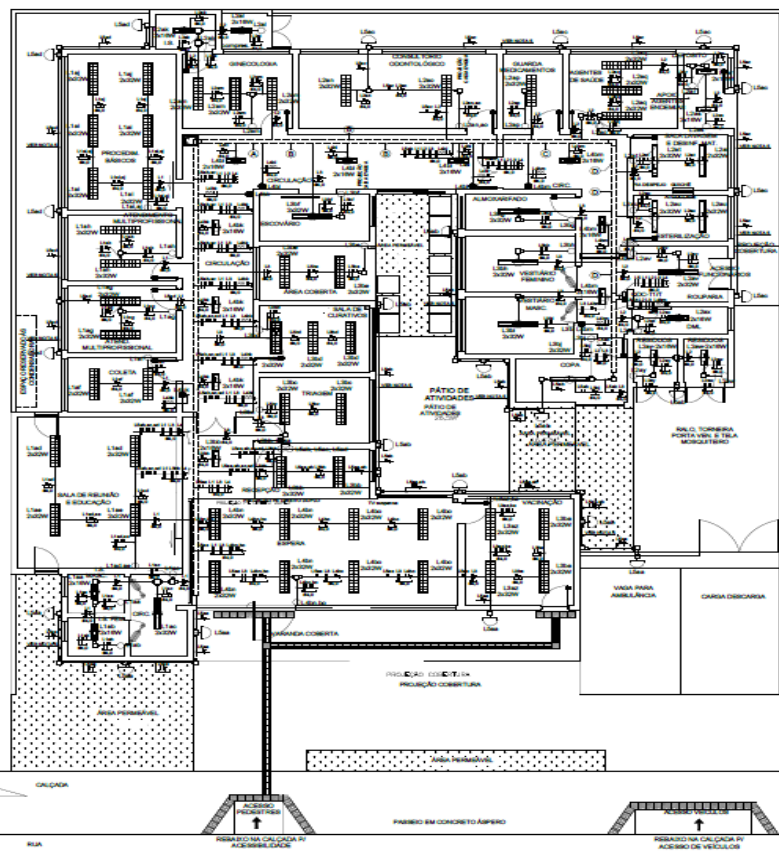

**PLANTA DE ILUMINAÇÃO**  
ESCALA: 1:100

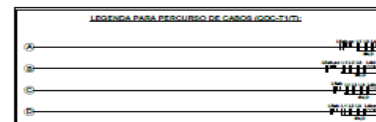

NOTAS  
 1. PROIBIR REPRODUÇÃO OU ALTERAÇÃO DO CONTEÚDO SEM AUTORIZAÇÃO DOS RESPONSÁVEIS TÉCNICOS DO PROJETO  
 2. CRÉDITOS AUTORES RESERVADOS - US FEDERAL, 81105 DE 1972/78  
 3. COMPRISSIMOS MEDIDAS NO LOCAL  
 4. ACORDAR EM QUANTIDADE  
 5. OS ELETRICISTAS PARA ALIMENTAÇÃO DAS ARMARIAS EXTERNAS DEVEM SER INSTALADOS SOBRE AS ARMARIAS A 2,30m DO PISO ACABADO.

<b>PREFEITURA MUNICIPAL DE ARAXÁ</b> Secretaria De Obras Públicas e Mobilidade Urbana			
<b>OBJETO:</b>	PROPOSTA DE INSTALAÇÃO DE ILUMINAÇÃO E ENERGIA ELÉTRICA	<b>Nº PROJETO:</b>	OP 003/2023
<b>CLIENTE:</b>	PREFEITURA MUNICIPAL DE ARAXÁ - SECRETARIA DE OBRAS PÚBLICAS	<b>DATA:</b>	06/11/2023
<b>PROJETO:</b>	PREFEITURA MUNICIPAL DE ARAXÁ - SECRETARIA DE OBRAS PÚBLICAS	<b>TÍTULO:</b>	PROJETO DE ILUMINAÇÃO E ENERGIA ELÉTRICA
<b>PROJETO:</b>	PROJETO DE ILUMINAÇÃO E ENERGIA ELÉTRICA	<b>PROJETADEIRO:</b>	UBS MAX NEUMANN
<b>PROJETO:</b>	PROJETO DE ILUMINAÇÃO E ENERGIA ELÉTRICA	<b>PROJETADEIRO:</b>	UBS MAX NEUMANN
<b>PROJETO:</b>	PROJETO DE ILUMINAÇÃO E ENERGIA ELÉTRICA	<b>PROJETADEIRO:</b>	UBS MAX NEUMANN
<b>PROJETO:</b>	PROJETO DE ILUMINAÇÃO E ENERGIA ELÉTRICA	<b>PROJETADEIRO:</b>	UBS MAX NEUMANN
<b>PROJETO:</b>	PROJETO DE ILUMINAÇÃO E ENERGIA ELÉTRICA	<b>PROJETADEIRO:</b>	UBS MAX NEUMANN
<b>PROJETO:</b>	PROJETO DE ILUMINAÇÃO E ENERGIA ELÉTRICA	<b>PROJETADEIRO:</b>	UBS MAX NEUMANN
<b>PROJETO:</b>	PROJETO DE ILUMINAÇÃO E ENERGIA ELÉTRICA	<b>PROJETADEIRO:</b>	UBS MAX NEUMANN
<b>PROJETO:</b>	PROJETO DE ILUMINAÇÃO E ENERGIA ELÉTRICA	<b>PROJETADEIRO:</b>	UBS MAX NEUMANN
<b>PROJETO:</b>	PROJETO DE ILUMINAÇÃO E ENERGIA ELÉTRICA	<b>PROJETADEIRO:</b>	UBS MAX NEUMANN
<b>PROJETO:</b>	PROJETO DE ILUMINAÇÃO E ENERGIA ELÉTRICA	<b>PROJETADEIRO:</b>	UBS MAX NEUMANN











# PREFEITURA MUNICIPAL DE ARAXÁ/MG

Secretaria Municipal de Fazenda Planejamento e Gestão

Setor de Licitação - e-mail: [licitacao@araxa.mg.gov.br](mailto:licitacao@araxa.mg.gov.br)

Centro Administrativo - Avenida Rosália Isaura de Araújo nº 275 - Bloco 03

B. Guilhermina Vieira Chaer - CEP 38.180-802 - Fone: 3691-7022 / 3691-7145 / 3662.2506

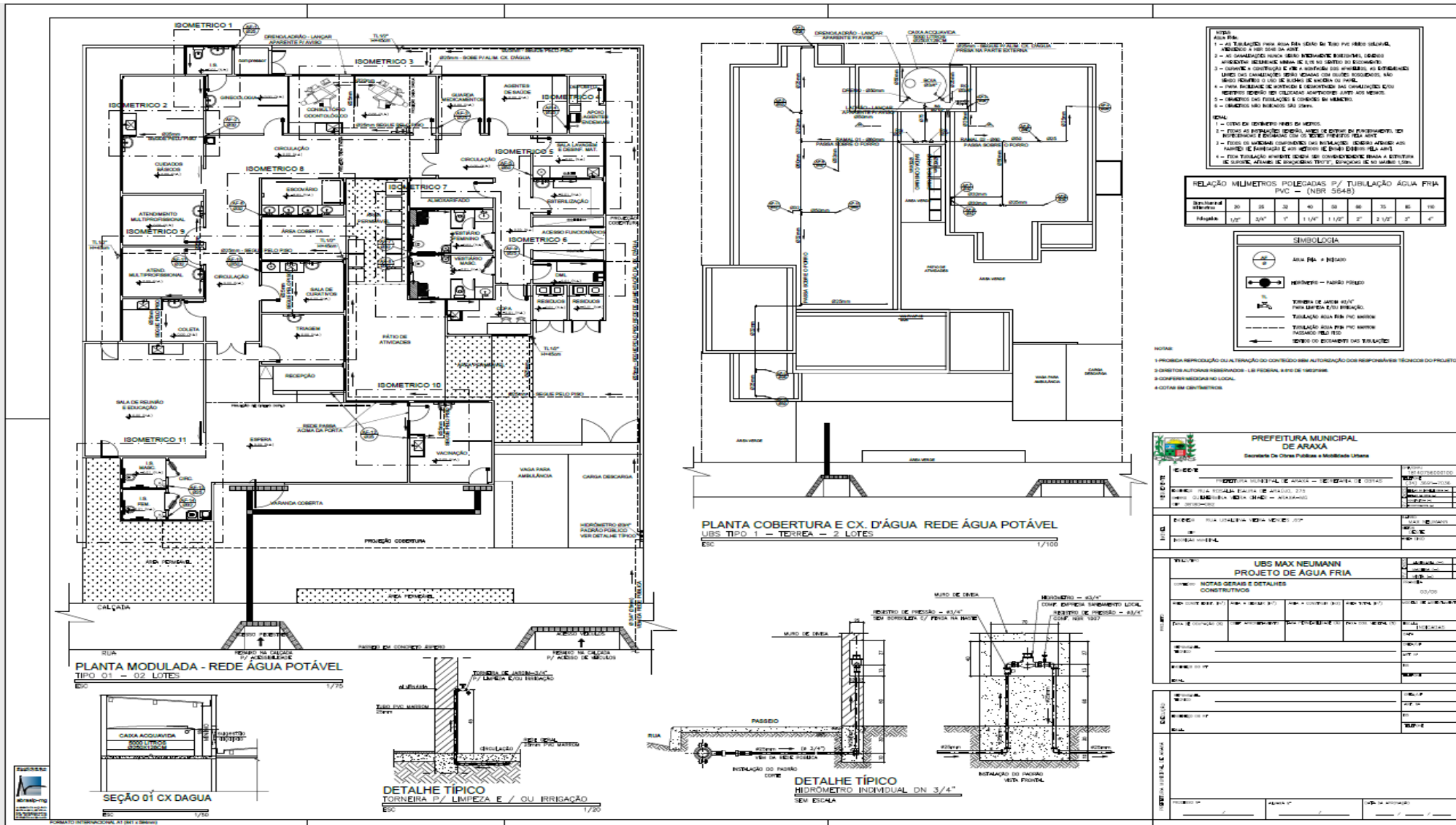

**PREFEITURA MUNICIPAL DE ARAXÁ**  
Secretaria de Obras Públicas e Mobilidade Urbana

**PROJETO DE OBRAS PÚBLICAS**

**UBS MAX NEUMANN PROJETO DE ÁGUA FRIA**

**NOTAS GERAIS E DETALHES CONSTITUTIVOS**

1. OBRAS DE OBRAS PÚBLICAS E MOBILIDADE URBANA

2. OBRAS DE OBRAS PÚBLICAS E MOBILIDADE URBANA

3. OBRAS DE OBRAS PÚBLICAS E MOBILIDADE URBANA

4. OBRAS DE OBRAS PÚBLICAS E MOBILIDADE URBANA

5. OBRAS DE OBRAS PÚBLICAS E MOBILIDADE URBANA

6. OBRAS DE OBRAS PÚBLICAS E MOBILIDADE URBANA

7. OBRAS DE OBRAS PÚBLICAS E MOBILIDADE URBANA

8. OBRAS DE OBRAS PÚBLICAS E MOBILIDADE URBANA

9. OBRAS DE OBRAS PÚBLICAS E MOBILIDADE URBANA

10. OBRAS DE OBRAS PÚBLICAS E MOBILIDADE URBANA

11. OBRAS DE OBRAS PÚBLICAS E MOBILIDADE URBANA

12. OBRAS DE OBRAS PÚBLICAS E MOBILIDADE URBANA

13. OBRAS DE OBRAS PÚBLICAS E MOBILIDADE URBANA

14. OBRAS DE OBRAS PÚBLICAS E MOBILIDADE URBANA

15. OBRAS DE OBRAS PÚBLICAS E MOBILIDADE URBANA

16. OBRAS DE OBRAS PÚBLICAS E MOBILIDADE URBANA

17. OBRAS DE OBRAS PÚBLICAS E MOBILIDADE URBANA

18. OBRAS DE OBRAS PÚBLICAS E MOBILIDADE URBANA

19. OBRAS DE OBRAS PÚBLICAS E MOBILIDADE URBANA

20. OBRAS DE OBRAS PÚBLICAS E MOBILIDADE URBANA



# PREFEITURA MUNICIPAL DE ARAXÁ/MG

Secretaria Municipal de Fazenda Planejamento e Gestão

Setor de Licitação - e-mail: [licitacao@araxa.mg.gov.br](mailto:licitacao@araxa.mg.gov.br)

Centro Administrativo - Avenida Rosália Isaura de Araújo nº 275 - Bloco 03

B. Guilhermina Vieira Chaer - CEP 38.180-802 - Fone: 3691-7022 / 3691-7145 / 3662.2506

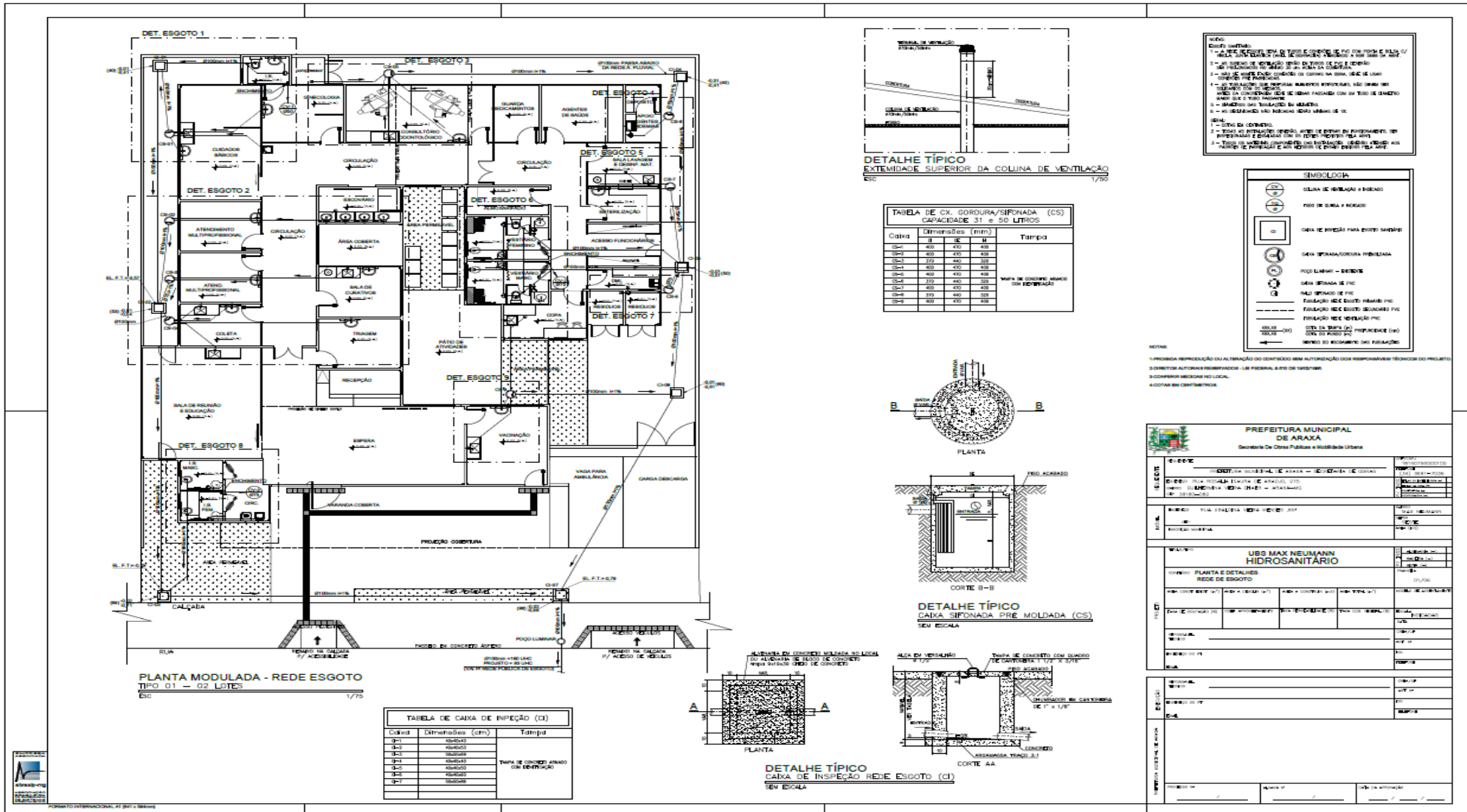





# PREFEITURA MUNICIPAL DE ARAXÁ/MG

Secretaria Municipal de Fazenda Planejamento e Gestão

Setor de Licitação - e-mail: [licitacao@araxa.mg.gov.br](mailto:licitacao@araxa.mg.gov.br)

Centro Administrativo - Avenida Rosália Isaura de Araújo nº 275 - Bloco 03

B. Guilhermina Vieira Chaer - CEP 38.180-802 - Fone: 3691-7022 / 3691-7145 / 3662.2506

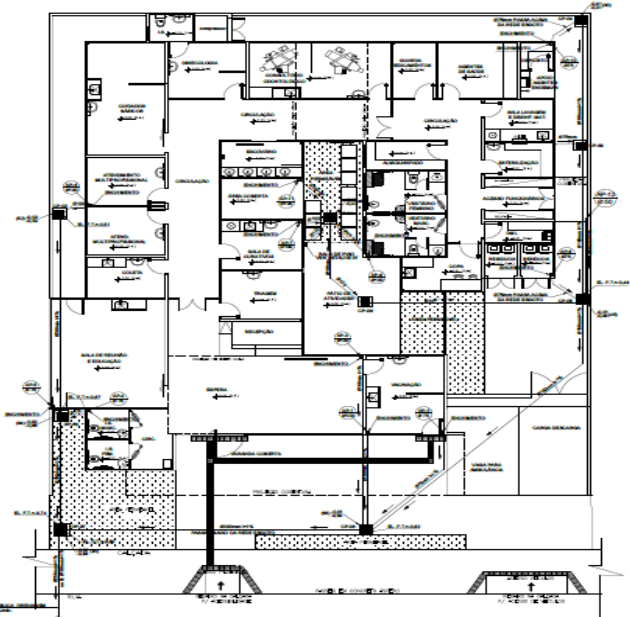

**PLANTA MOULADA - DRENAGEM PLUVIAL**  
TUDO - TIPO 01 - TUBO 300 - LITE

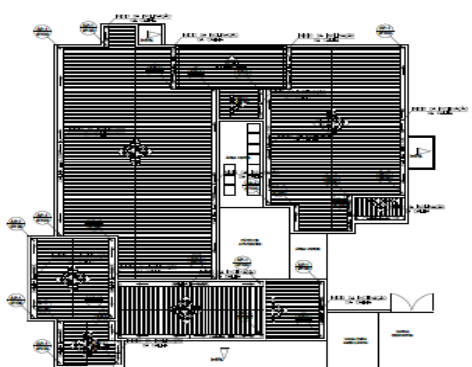

**PLANTA COBERTURA - DRENAGEM PLUVIAL**  
TUDO - TIPO 01 - TUBO 300 - LITE

Item	Quantidade	Valor Unit	Valor Total

**NOTAS**

- 1. OBRAS DE DRENAGEM PLUVIAL DEVEDORAS
- 2. OBRAS DE RECONSTRUÇÃO DE CIMENTOS E PISOS DE CIMENTO
- 3. OBRAS DE RECONSTRUÇÃO DE PAREDES E TELHADOS
- 4. OBRAS DE RECONSTRUÇÃO DE TUBULOS E MANIFOLHOS DE CIMENTO
- 5. OBRAS DE RECONSTRUÇÃO DE CORTES DE CIMENTOS
- 6. OBRAS DE RECONSTRUÇÃO DE PORTAS E JANELAS
- 7. OBRAS DE RECONSTRUÇÃO DE TUBOS E MANIFOLHOS DE CIMENTO
- 8. OBRAS DE RECONSTRUÇÃO DE TUBOS E MANIFOLHOS DE CIMENTO
- 9. OBRAS DE RECONSTRUÇÃO DE TUBOS E MANIFOLHOS DE CIMENTO
- 10. OBRAS DE RECONSTRUÇÃO DE TUBOS E MANIFOLHOS DE CIMENTO

**PROJETO**

PROJ. ARQUITETONICO

**PROJ. DE ARQUITETURA**

PROJ. DE ARQUITETURA

PROJ. DE ARQUITETURA

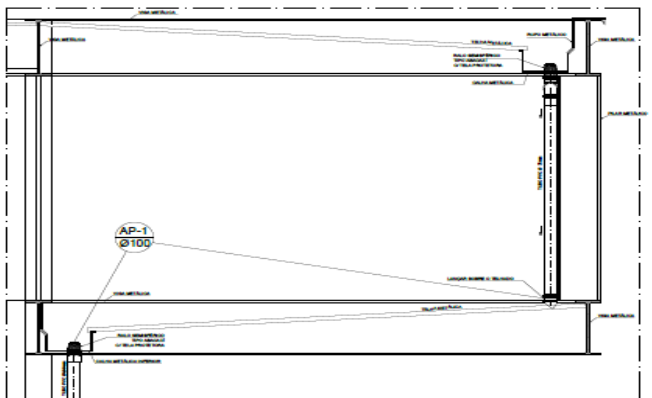
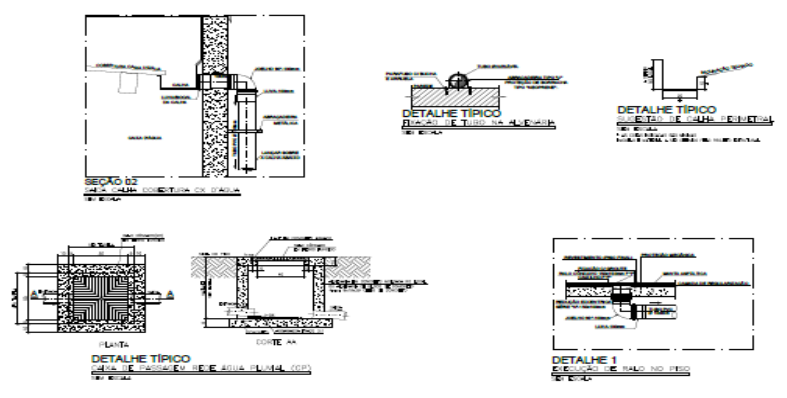

**SEÇÃO 01**  
TUBO 300 - LITE

PREFEITURA MUNICIPAL DE ARAXÁ			
Secretaria Municipal de Fazenda Planejamento e Gestão			
Setor de Licitação			
Projeto: [ ]			
Descrição: [ ]			
Valor: [ ]			
Data: [ ]			
Assinatura: [ ]			



# PREFEITURA MUNICIPAL DE ARAXÁ/MG

Secretaria Municipal de Fazenda Planejamento e Gestão

Setor de Licitação - e-mail: [licitacao@araxa.mg.gov.br](mailto:licitacao@araxa.mg.gov.br)

Centro Administrativo - Avenida Rosália Isaura de Araújo nº 275 - Bloco 03

B. Guilhermina Vieira Chaer - CEP 38.180-802 - Fone: 3691-7022 / 3691-7145 / 3662.2506

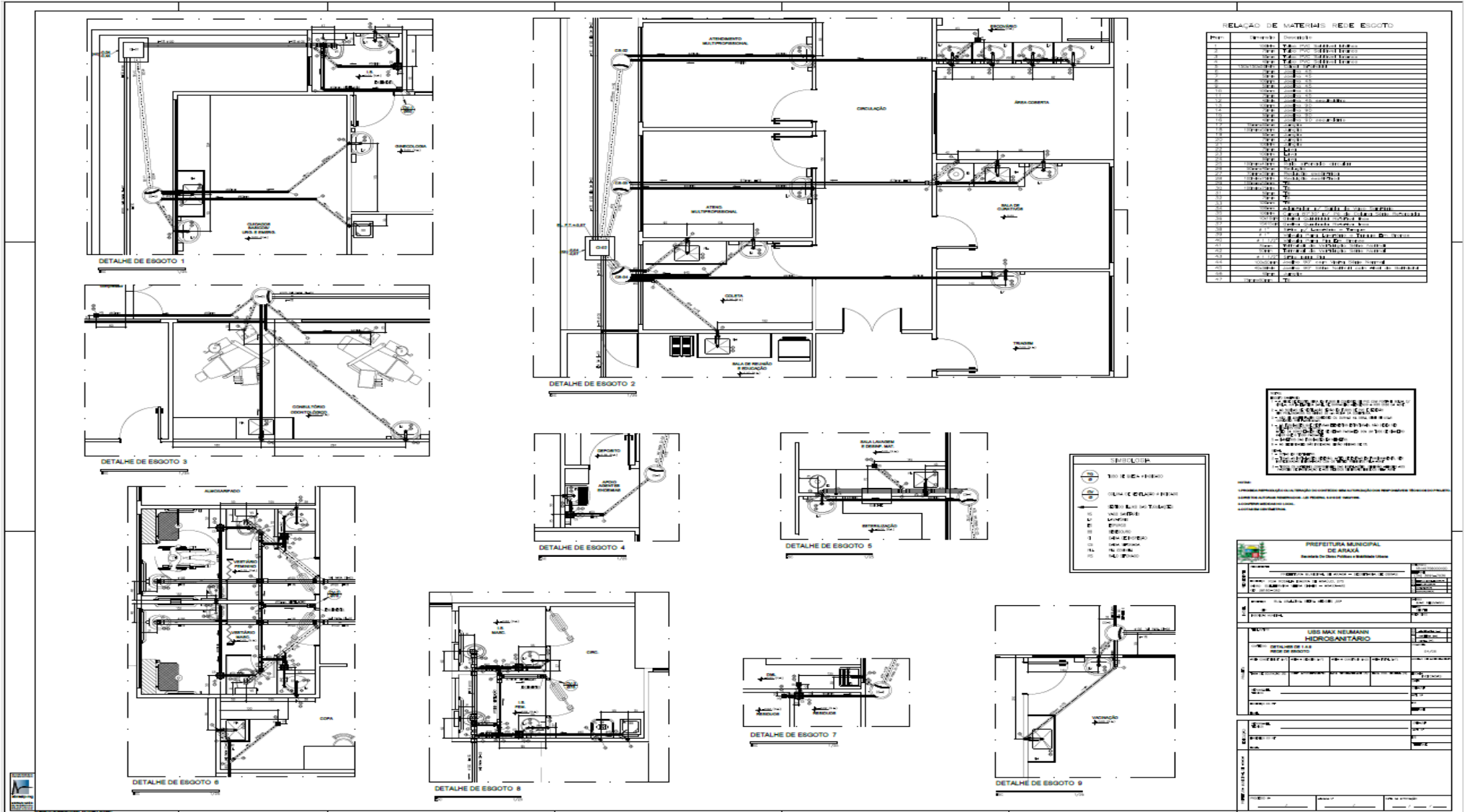





# PREFEITURA MUNICIPAL DE ARAXÁ/MG

Secretaria Municipal de Fazenda Planejamento e Gestão

Setor de Licitação - e-mail: [licitacao@araxa.mg.gov.br](mailto:licitacao@araxa.mg.gov.br)

Centro Administrativo - Avenida Rosália Isaura de Araújo nº 275 - Bloco 03

B. Guilhermina Vieira Chaer - CEP 38.180-802 - Fone: 3691-7022 / 3691-7145 / 3662.2506

PCI

**DETALHE DA INSTALAÇÃO DO EXTINTOR DE INCÊNDIO**  
SEM BACIA  
OBS. OS EXTINTORES DEVEM TER ACESSO LIVRE E SEM OBSTÁCULOS.

**DETALHE DA INSTALAÇÃO DO EXTINTOR DE INCÊNDIO NO ABRIGO**  
SEM BACIA  
OBS. OS EXTINTORES DEVEM TER ACESSO LIVRE E SEM OBSTÁCULOS.

**DETALHE DA INSTALAÇÃO DO EXTINTOR DE INCÊNDIO NO ABRIGO**  
SEM BACIA  
OBS. OS EXTINTORES DEVEM TER ACESSO LIVRE E SEM OBSTÁCULOS.

**DETALHE DA LUMINÁRIA AUTÔNOMA**  
SEM BACIA

**MEMORIAL DESCRITIVO DO SISTEMA DE ILUMINAÇÃO DE EMERGÊNCIA**  
Deverá ser instalado em locais de circulação, utilizando-se lâmpadas de 100W, podendo ser halógenas ou fluorescentes.  
- Resposta ao calor de 70°C no máximo por 1 hora.  
- Proteção contra choques elétricos, de acordo com o projeto de instalação e com o nível de tensão para o qual for utilizado.  
- Proteção de isolamento na parte de 100 cm deve ser respeitada.  
- O sistema instalado na instalação de emergência deve ser de tipo que permita a manutenção de carga e que não seja de tipo acumulador, e a duração de carga mínima não ultrapasse 1% (um por cento) da carga nominal.  
- Não utilizar o sistema de emergência.  
- Não utilizar o sistema de emergência.  
- Não utilizar o sistema de emergência.  
- Não utilizar o sistema de emergência.  
- Não utilizar o sistema de emergência.

TABELA A				
SINALIZAÇÃO DE ORIENTAÇÃO E SALVAMENTO				
TIPO	SÍMBOLO	DESCRIÇÃO	FORMA E COR	APLICAÇÃO
01		SINAL DE ORIENTAÇÃO	RETOANGULAR FUNDO VERDE - PICTOGRAMA POTOLUMINISCENTE	INDICAÇÃO DO SENTIDO (SIGNALIZAÇÃO CLASSE 1) DE UMA SAÍDA DE EMERGÊNCIA (MÍNIMO 1,00 x 0,20 m)
02		SINAL DE ORIENTAÇÃO	RETOANGULAR FUNDO VERDE - PICTOGRAMA POTOLUMINISCENTE	INDICAÇÃO DE UMA SAÍDA DE EMERGÊNCIA (SINALIZAÇÃO CLASSE 1) DE UMA SAÍDA DE EMERGÊNCIA (MÍNIMO 1,00 x 0,20 m)
03		SINAL DE EMERGÊNCIA	PLACA COM SÍMBOLO RETANGULAR, FUNDO VERDE COM MENSAGEM BRANCA E PICTOGRAMA POTOLUMINISCENTE. SINALIZAÇÃO CLASSE 1 (MÍNIMO 1,00 x 0,20 m)	INDICAÇÃO DE SAÍDA DE EMERGÊNCIA, UTILIZADA COMO SINALIZAÇÃO DE EMERGÊNCIA POTOLUMINISCENTE (MÍNIMO 1,00 x 0,20 m)
MENSAGENS ESCRITAS				
CODIGO	SÍMBOLO	DESCRIÇÃO	FORMA E COR	APLICAÇÃO
M1		INDICAÇÃO DO SISTEMA DE PROTEÇÃO CONTRA INCÊNDIO	RETOANGULAR, FUNDO VERDE COM MENSAGEM BRANCA E PICTOGRAMA POTOLUMINISCENTE. SINALIZAÇÃO CLASSE 1 (MÍNIMO 1,00 x 0,20 m)	NA ENTRADA PRINCIPAL DA EDIFICAÇÃO

NOTA:  
01-03-04-05-06-07-08-09-10-11-12-13-14-15-16-17-18-19-20-21-22-23-24-25-26-27-28-29-30-31-32-33-34-35-36-37-38-39-40-41-42-43-44-45-46-47-48-49-50-51-52-53-54-55-56-57-58-59-60-61-62-63-64-65-66-67-68-69-70-71-72-73-74-75-76-77-78-79-80-81-82-83-84-85-86-87-88-89-90-91-92-93-94-95-96-97-98-99-100-101-102-103-104-105-106-107-108-109-110-111-112-113-114-115-116-117-118-119-120-121-122-123-124-125-126-127-128-129-130-131-132-133-134-135-136-137-138-139-140-141-142-143-144-145-146-147-148-149-150-151-152-153-154-155-156-157-158-159-160-161-162-163-164-165-166-167-168-169-170-171-172-173-174-175-176-177-178-179-180-181-182-183-184-185-186-187-188-189-190-191-192-193-194-195-196-197-198-199-200-201-202-203-204-205-206-207-208-209-210-211-212-213-214-215-216-217-218-219-220-221-222-223-224-225-226-227-228-229-230-231-232-233-234-235-236-237-238-239-240-241-242-243-244-245-246-247-248-249-250-251-252-253-254-255-256-257-258-259-260-261-262-263-264-265-266-267-268-269-270-271-272-273-274-275-276-277-278-279-280-281-282-283-284-285-286-287-288-289-290-291-292-293-294-295-296-297-298-299-300-301-302-303-304-305-306-307-308-309-310-311-312-313-314-315-316-317-318-319-320-321-322-323-324-325-326-327-328-329-330-331-332-333-334-335-336-337-338-339-340-341-342-343-344-345-346-347-348-349-350-351-352-353-354-355-356-357-358-359-360-361-362-363-364-365-366-367-368-369-370-371-372-373-374-375-376-377-378-379-380-381-382-383-384-385-386-387-388-389-390-391-392-393-394-395-396-397-398-399-400-401-402-403-404-405-406-407-408-409-410-411-412-413-414-415-416-417-418-419-420-421-422-423-424-425-426-427-428-429-430-431-432-433-434-435-436-437-438-439-440-441-442-443-444-445-446-447-448-449-450-451-452-453-454-455-456-457-458-459-460-461-462-463-464-465-466-467-468-469-470-471-472-473-474-475-476-477-478-479-480-481-482-483-484-485-486-487-488-489-490-491-492-493-494-495-496-497-498-499-500-501-502-503-504-505-506-507-508-509-510-511-512-513-514-515-516-517-518-519-520-521-522-523-524-525-526-527-528-529-530-531-532-533-534-535-536-537-538-539-540-541-542-543-544-545-546-547-548-549-550-551-552-553-554-555-556-557-558-559-560-561-562-563-564-565-566-567-568-569-570-571-572-573-574-575-576-577-578-579-580-581-582-583-584-585-586-587-588-589-590-591-592-593-594-595-596-597-598-599-600-601-602-603-604-605-606-607-608-609-610-611-612-613-614-615-616-617-618-619-620-621-622-623-624-625-626-627-628-629-630-631-632-633-634-635-636-637-638-639-640-641-642-643-644-645-646-647-648-649-650-651-652-653-654-655-656-657-658-659-660-661-662-663-664-665-666-667-668-669-670-671-672-673-674-675-676-677-678-679-680-681-682-683-684-685-686-687-688-689-690-691-692-693-694-695-696-697-698-699-700-701-702-703-704-705-706-707-708-709-710-711-712-713-714-715-716-717-718-719-720-721-722-723-724-725-726-727-728-729-730-731-732-733-734-735-736-737-738-739-740-741-742-743-744-745-746-747-748-749-750-751-752-753-754-755-756-757-758-759-760-761-762-763-764-765-766-767-768-769-770-771-772-773-774-775-776-777-778-779-780-781-782-783-784-785-786-787-788-789-790-791-792-793-794-795-796-797-798-799-800-801-802-803-804-805-806-807-808-809-810-811-812-813-814-815-816-817-818-819-820-821-822-823-824-825-826-827-828-829-830-831-832-833-834-835-836-837-838-839-840-841-842-843-844-845-846-847-848-849-850-851-852-853-854-855-856-857-858-859-860-861-862-863-864-865-866-867-868-869-870-871-872-873-874-875-876-877-878-879-880-881-882-883-884-885-886-887-888-889-890-891-892-893-894-895-896-897-898-899-900-901-902-903-904-905-906-907-908-909-910-911-912-913-914-915-916-917-918-919-920-921-922-923-924-925-926-927-928-929-930-931-932-933-934-935-936-937-938-939-940-941-942-943-944-945-946-947-948-949-950-951-952-953-954-955-956-957-958-959-960-961-962-963-964-965-966-967-968-969-970-971-972-973-974-975-976-977-978-979-980-981-982-983-984-985-986-987-988-989-990-991-992-993-994-995-996-997-998-999-1000

**DETALHE DAS PLACAS DE SINALIZAÇÃO DE EMERGÊNCIA**  
SEM BACIA

**QUADRO DE ÁREAS**

ÁREA TOTAL	459,33m²
------------	----------

NOTA:  
1- ÁREA REPRODUZIDA DO PLANO DE CONTROLE DE RESPOSTAS TÉCNICO DO PROJETO.  
2- DIMENSÃO ALTERNATIVA RESERVADA - LARGURA DE 100 CM.  
3- DIMENSÃO MEDIDA NO LOCAL.  
4- COTAS EM CENTÍMETROS.

**PREFEITURA MUNICIPAL DE ARAXÁ**  
Secretaria de Obras Públicas e Mobilidade Urbana

**UBS MAX NEUMANN E PÂNICO**  
PREVENÇÃO E COMBATE AO INCÊNDIO E RISCO

**DIMENSIONAMENTO DAS SAÍDAS**

ÁREA DA EDIFICAÇÃO: 459,33m² - 07 PESSOAS

1. DIMENSIONAMENTO DAS SAÍDAS DE EMERGÊNCIA

ÁREA DA SAÍDA: 100,00m² - 07 PESSOAS

2. DIMENSIONAMENTO DA PORTA DE SAÍDA

ÁREA DA SAÍDA: 100,00m² - 07 PESSOAS

3. DIMENSIONAMENTO DA PORTA DE SAÍDA

ÁREA DA SAÍDA: 100,00m² - 07 PESSOAS



# PREFEITURA MUNICIPAL DE ARAXÁ/MG

Secretaria Municipal de Fazenda Planejamento e Gestão

Setor de Licitação - e-mail: [licitacao@araxa.mg.gov.br](mailto:licitacao@araxa.mg.gov.br)

Centro Administrativo - Avenida Rosália Isaura de Araújo nº 275 - Bloco 03

B. Guilhermina Vieira Chaer - CEP 38.180-802 - Fone: 3691-7022 / 3691-7145 / 3662.2506

TABELA A			
SINALIZAÇÃO DE ORIENTAÇÃO E SALVAMENTO			
TIPO	SÍMBOLO	INDICAÇÃO	APLICAÇÃO
01	[Símbolo de seta para esquerda]	SALA DE REUNIÃO E SOLUÇÃO	INDICAÇÃO DE DIREÇÃO PROCESSO DE DESENVOLVIMENTO DE UM PROJETO DE REABILITAÇÃO DE BARRIERAS DE ENFERMIDADE QUANTO A SINALIZAÇÃO DE ENFERMIDADE
02	[Símbolo de seta para cima]	SALA DE REUNIÃO E SOLUÇÃO	INDICAÇÃO DE DIREÇÃO DO ACesso A UMA SALA DE REUNIÃO E SOLUÇÃO QUANTO A SINALIZAÇÃO DE ENFERMIDADE
03	[Símbolo de saída]	SALA DE REUNIÃO E SOLUÇÃO	INDICAÇÃO DE SAÍDA DE EMERGENCIA PARA SALA DE REUNIÃO E SOLUÇÃO QUANTO A SINALIZAÇÃO DE ENFERMIDADE

ANEXO "C"			
INFORMAÇÕES SOBRE OS SISTEMAS			
ESTRUTURA	SISTEMA DE BARRIERAS DE ENFERMIDADE		
ACRÉSCIMO DE MATERIAIS	SISTEMA DE BARRIERAS DE ENFERMIDADE		
RECONSTRUÇÃO DE BARRIERAS DE ENFERMIDADE	SISTEMA DE BARRIERAS DE ENFERMIDADE		
RECONSTRUÇÃO DE BARRIERAS DE ENFERMIDADE	SISTEMA DE BARRIERAS DE ENFERMIDADE		
RECONSTRUÇÃO DE BARRIERAS DE ENFERMIDADE	SISTEMA DE BARRIERAS DE ENFERMIDADE		
RECONSTRUÇÃO DE BARRIERAS DE ENFERMIDADE	SISTEMA DE BARRIERAS DE ENFERMIDADE		
RECONSTRUÇÃO DE BARRIERAS DE ENFERMIDADE	SISTEMA DE BARRIERAS DE ENFERMIDADE		





# PREFEITURA MUNICIPAL DE ARAXÁ/MG

Secretaria Municipal de Fazenda Planejamento e Gestão

Setor de Licitação - e-mail: [licitacao@araxa.mg.gov.br](mailto:licitacao@araxa.mg.gov.br)

Centro Administrativo - Avenida Rosália Isaura de Araújo nº 275 - Bloco 03

B. Guilhermina Vieira Chaer - CEP 38.180-802 - Fone: 3691-7022 / 3691-7145 / 3662.2506

## SPDA

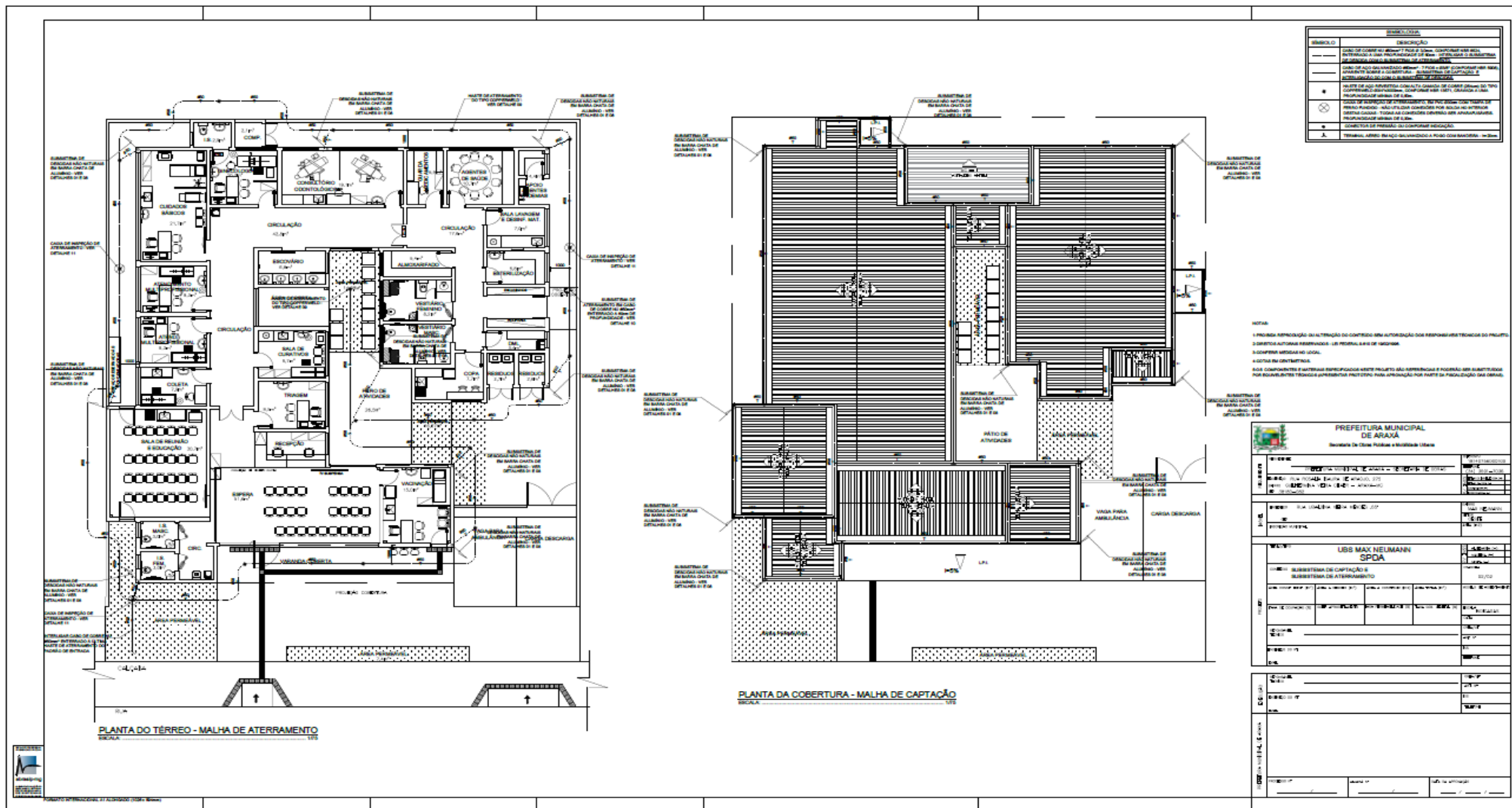





# PREFEITURA MUNICIPAL DE ARAXÁ/MG

Secretaria Municipal de Fazenda Planejamento e Gestão

Setor de Licitação - e-mail: [licitacao@araxa.mg.gov.br](mailto:licitacao@araxa.mg.gov.br)

Centro Administrativo - Avenida Rosália Isaura de Araújo nº 275 - Bloco 03

B. Guilhermina Vieira Chaer - CEP 38.180-802 - Fone: 3691-7022 / 3691-7145 / 3662.2506

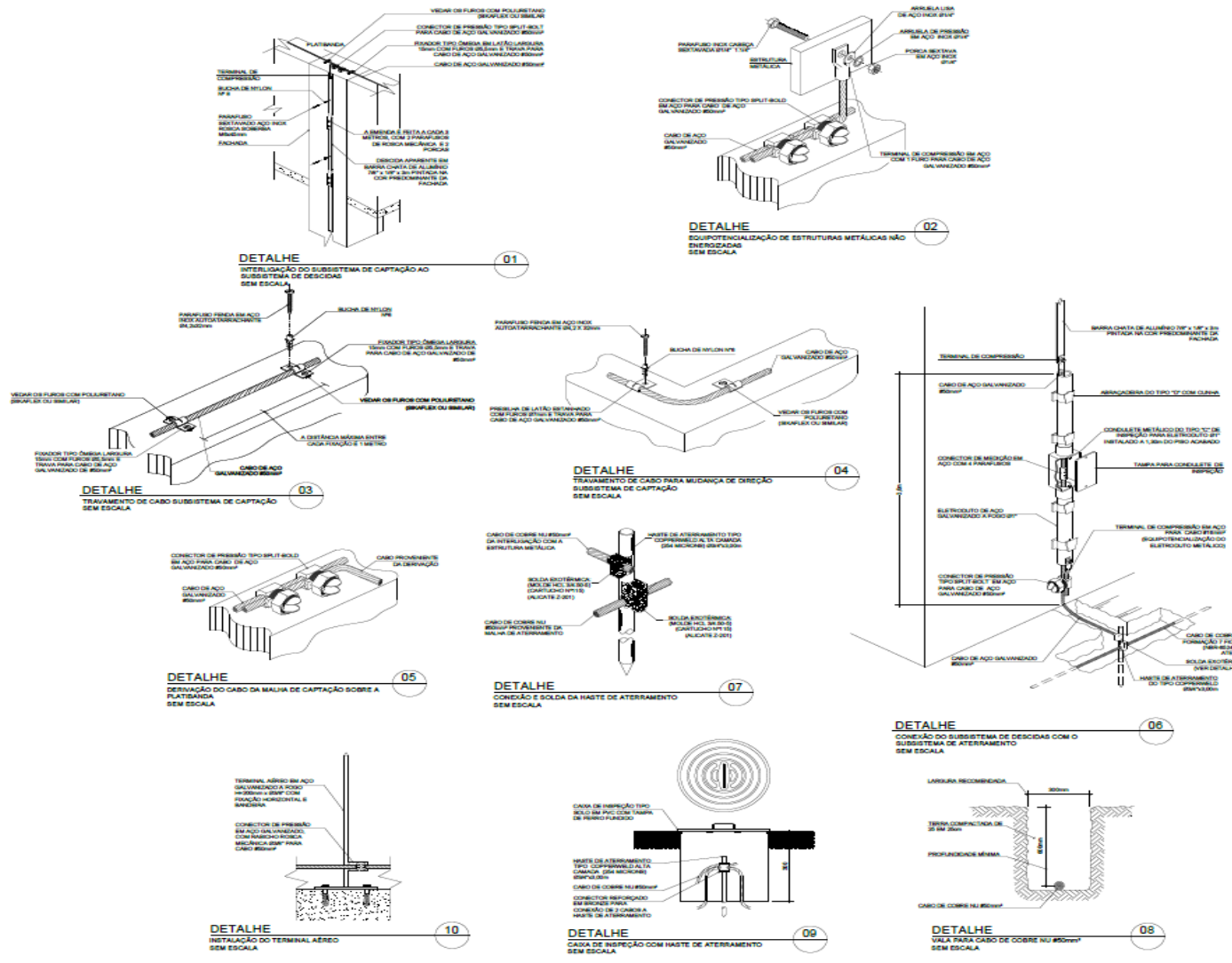

- NOTAS GERAIS:**
- 1 - MEDIR AS DIMENSÕES SEGUNDO O MODELO INDICADO.
  - 2 - CONSERVAR MEDIDAS DAS COTAS PROPOSTAS SEM RELAÇÃO À ESCALA.
  - 3 - NÃO CONECTAR A MALHA DE ATERRAMENTO SEM PREVER VISTORIA DA PROJEÇÃO DE OBRAS DA BRANCA.
  - 4 - EM VALOR DA SINAL DE ATERRAMENTO DEVIDO ÀS COMPACTAÇÕES EM CAMADAS DE 20 CM DE TERRA.
  - 5 - TODA CONDIÇÃO NÃO INDICADA (CABO-CABO SÓCO-CANALIZADO) QUE FOR INTERFERÊNCIA, DEVERÁ SER RESOLVIDA POR MEIO DE SOLUÇÃO ESCRITA.
  - 6 - EM HIPÓTESE ALGUMA O CABO PODE SER DOBRADO EM ANGULO REITO DE 90 GRAUS SEM FICAR CURVADO EM 180 GRAUS.
  - 7 - TODAS AS ESTRUTURAS METÁLICAS QUE POSSIBELMENTE POSSAM SER LOCALIZADAS NA COBERTURA DA EDIFICAÇÃO (ANTENAS, MANTENEDORES, SÍTIO, DISTRIBUIDORES, REFRIGERADORES, PORTÕES, REFRIGERADORES, BARRAS DE CAPTAÇÃO, TRAVAS, SOLUÇÕES DE POTENCIAL E ISOLAMENTO DE ALGUMA PORTÃO, OBRAS DE CONSERVAÇÃO DETALHADA).
  - 8 - PARA TODAS AS HASTES, SOLDA ELETROLÍTICA COM MOLDE HCCT 2010-01-01, CANTIDADE: 100 GRAMOS 2010-01-01 - 100 GRAMOS 2010-01-01.
  - 9 - APÓS A INSTALAÇÃO DA MALHA, DEVERÁ SER EFETUADA MEDIÇÃO DA RESISTÊNCIA DE ATERRAMENTO QUE DEVERÁ SER MENOR OU IGUAL A 5 OHMS. DEVIDO ÀS INTERFERÊNCIAS EM REDES METÁLICAS, SEM CONTATO COM O SISTEMA DE ATERRAMENTO, CONECTADO À OUTRA COM O NEUTRO DESCONECTADO, APRESENTAR RELATÓRIO DA MEDIÇÃO.
  - 10 - NÃO LOCALIZAR ONDE HOUVER INTERFERÊNCIA ENTRE A MALHA DE ATERRAMENTO E AS CONDIÇÕES DE PROTEÇÃO À MALHA DE ATERRAMENTO DEVIDO ÀS INTERFERÊNCIAS DE REDES METÁLICAS E SEM NECESSARIEDADE AS CONDIÇÕES DE PROTEÇÃO DEVERÁ SER RESOLVIDA POR MEIO DE SOLUÇÃO ESCRITA.
  - 11 - TODAS AS PARTES METÁLICAS NÃO ENERGIADAS DA IMPLANTAÇÃO DEVERÁ SER ATERRADAS.
  - 12 - O SUBSISTEMA DE DESCIDAS DEVERÁ SER EXECUTADO ATRAVÉS DE BARRAS CANTAS EM ALUMÍNIO A PARTIR DO SUBSISTEMA DE CAPTAÇÃO (VER DETALHE 01), AS BARRAS DEVEM CONECTAR-SE EM CABOS DE AÇO GALVANIZADO 60% EM ABAIXO DA MALHA DE ATERRAMENTO. REFORÇO DE AÇO GALVANIZADO 60% EM ABAIXO DO CABO DE AÇO GALVANIZADO A FIM DE CONECTAR-SE À MALHA DE ATERRAMENTO. A MALHA DE ATERRAMENTO DEVERÁ SER EFETUADA ATRAVÉS DE CONDUZIDORES METÁLICOS DE 100 CM DE DIÂMETRO, INSTALADA JUNTO AO NÍVEL DE DIVISA, INTERFERÊNCIA DO TERRENO DE USE.
  - 13 - TODA MALHA DE CAPTAÇÃO DEVERÁ SER EM CABO DE AÇO GALVANIZADO 60% EM ABAIXO DA MALHA DE ATERRAMENTO. O CONECTOR DE PRESSÃO TIPO SPULT-BOLD, O TERMINAL DE ATERRAMENTO DEVERÁ SER EFETUADO ATRAVÉS DE BARRAS CANTAS EM ALUMÍNIO A PARTIR DO SUBSISTEMA DE CAPTAÇÃO (VER DETALHE 01), AS BARRAS DEVEM CONECTAR-SE EM CABOS DE AÇO GALVANIZADO 60% EM ABAIXO DA MALHA DE ATERRAMENTO. REFORÇO DE AÇO GALVANIZADO 60% EM ABAIXO DO CABO DE AÇO GALVANIZADO A FIM DE CONECTAR-SE À MALHA DE ATERRAMENTO. A MALHA DE ATERRAMENTO DEVERÁ SER EFETUADA ATRAVÉS DE CONDUZIDORES METÁLICOS DE 100 CM DE DIÂMETRO, INSTALADA JUNTO AO NÍVEL DE DIVISA, INTERFERÊNCIA DO TERRENO DE USE.
  - 14 - NÍVEL DE PROTEÇÃO DO ESPAÇO PROTEGIDO É SUPERIOR ÀQUELE DEVIDO ÀS DIMENSÕES MÁXIMAS COM MALHA DE CAPTAÇÃO: 100M.

<b>PREFEITURA MUNICIPAL DE ARAXÁ</b> Secretaria de Obras, Urbanismo e Mobilidade Urbana	
Nº do Projeto: 001/2023 Nº do Processo: 001/2023 Nº do Edital: 001/2023 Nº do Edital: 001/2023	Nº do Projeto: 001/2023 Nº do Processo: 001/2023 Nº do Edital: 001/2023 Nº do Edital: 001/2023
<b>UBS MAX NEUMANN SPDA</b> PROJETO EXECUTIVO DE DETALHES CONSTRUTIVOS E NOTAS GERAIS	
DATA DE EMISSÃO: 02/02/2023 DATA DE VIGÊNCIA: 02/02/2023	
LOCAL: ARAXÁ/MG	
PROJETO: 001/2023	
EXECUÇÃO: 001/2023	
FUNDAMENTO: 001/2023	
DATA: 02/02/2023	